新京日日新聞
夕刊
九月二十八日

本紙定價 一部五錢 一ヶ月壹圓
廣告料金 普通 一行 壹圓五拾錢 特別 一行 貳圓五拾錢
發行所 新京永樂町四ノ一 新京日日新聞社
電話〔編輯局專用(3)三二二五 營業局專用(3)三三〇〇〕
發行人 十河榮忠
編輯人 松本勇
印刷人 水越内之介

床板材 ベニヤ板 梯甲板
吉川商會
新京吉野町七 電二九一三番

湖南省湘潭で又も 日清汽船代理店燒打事件

店員が發見大事に至らず消しとむ 抗日分子の仕業と目さる

【上海二十八日發國通】全國的な抗日テロ及排日風潮で在支邦人の生命財産が極度に脅やかされて居る時、湖南省の湘潭にある日清汽船の代理店が又もや危く燒討ちされるの事件が突發、さらでだに不安な邦人社會に非常な衝動を與へてゐる、即ち湘潭代理店から上海の日清汽船會社に入つた電報によれば、廿六日夜半何者とも知れず同店事務所に放火し、危ふく全燒の憂き目を見んとした時、同店員等が發見、消火につとめた結果大事に至らず消止め、損害は輕微であるが、同店には日本人は居ず支那人が代理店を經營してゐるのだが、恐らく抗日分子の仕業と目されて居る

高井長沙領事代理 何省主席に嚴重抗議

【上海廿八日發國通】放火事件に關して長沙の高井領事代理は湖南省政府に主席何鍵氏を訪問し嚴重抗議すると共に湘潭にある邦人三名の保護並にその他湖南省各地にある邦人の保護に就き責任ある措置を執るやう嚴重な申入れをなした

昔日の俤なき湘潭

【上海廿八日發國通】日清汽船代理店が放火された湘潭は漢口、湘潭線の終點地で長沙を距たる十八哩湘水の西北岸にある一縣城で人口は約卅萬と言はれ汽船航運のなかつた時代には廣東地方と兩湖とを陸路連絡する南北交易の中心市場として古來殷盛を極め漢口とその隆盛を競つたが、長江航路開始後漸次衰退、最近は全く昔日の俤を見るべくもない

支那軍の配備 軍隊移動なき模樣

【上海廿七日發國通】我自衛權發動以來上海附近の支那軍隊の移動につき流言飛び人心動搖しつゝあるが

最も

確かな方面の調査によると左の如くで未だ軍隊の移動は行はれてゐない

龍華の淞滬警備司令部(直系、人員約六十名)保安隊(六個大隊)これは警備司令楊虎の舊部下で正規軍を改編した有力なもの内三個大隊は上海に、三個大隊は眞茹、嘉定の停戰協定線に配置、この他上海には公安局巡捕及び學生、青年(工人を含む)で軍事訓練を受け豫備軍となり得るもの約三萬五千あり、孫元仲の八十九師(有力なる混成二ケ旅)は南京に司令部を置き蘇州、杭州方面に分駐す 浙江省方面は第六師(玉山)第十三師(二ケ旅)源洲附近に第五十二師(福建省境)他に淞江保安隊(約三萬)あり 最も注目されてゐるのは揚子江對岸濟江、楊州方面の江蘇北部にある孫元仲軍三ケ師五萬三千餘の態度である、同軍は馮玉祥の舊部下に屬し若し渡河南下することあれば馮玉祥等の親ソ抗日態度より見て上海事件に於る十九路軍となる虞れあり、蔣介石も之を

憂慮

しその南下を禁止すると共に揚虎警備司令に對し孫軍の渡河を嚴重監視方を命令したと傳へられる

ソ聯チチハル領事館 閉鎖に決定す

ス總領事から通告

齊々哈爾ソ聯領事館閉鎖に關し、哈爾濱ソ聯總領事スラウツキー氏からも廿五日外交部哈爾濱事處長施履本氏に對し齊々哈爾領事館閉鎖を通告した

ク領事と語る

【チチハル國通】モスクワ政府の訓令に基き廿六日公文書を以て在齊日滿機關に引揚決定の通告を發したソ聯領事クヅネツオフ氏を廿七日領事館に訪問して記者は左の一問一答を試みた

問 引揚決定の動機如何

答 事務遂行の圓滿を期し得ないと本國政府が認めたからだ

問 その具體的事實は何か

答 一々申上げられない

問 今後の領事並に館員の行動如何

答 未だ訓令に接しないから判らない、兩三日中には指令到着の豫定だ

問 今回の報告は在ソ聯滿洲國領事館設置問題と關聯してゐるか

答 本國政府の意向は知らぬが自分の知る範圍では全然無關係だ

外蒙代表出發

滿蒙會議外蒙側全權代表外務次官サンブ・ルト・オチル及びイダム・スルム兩氏は書記長一、書記一、醫師一、通譯官一、列車指揮官一、傳令一自働車運轉手一、計七名の隨員を從へ廿六日ウランバートル・ホトを出發、ウラン・ウデ經由會議地滿洲里に向つた旨本日外蒙政府から外交部に電報があつた、途中事故なき限り滿洲里會議は豫定通り十月一日開會出來る譯である

上海邦人街 漸次平穩化

【上海廿七日發國通】去る廿三日夜の我水兵狙擊事件以來不氣味な緊張を續けてゐた吳淞路一帶の邦人居住地帶は今尚依然として支那軍隊の集結暗殺團の租界潛入、抗日救國會のデモ警戒等の風說臆測が亂れ飛んで居るが廿六日より市内は次第に平穩を取戻して來た、陸戰隊の警備は重要個所だけを殘して任を解かれ營業乃至歌舞音曲を停止して居たカフエー、ダンスホール、劇場、飲食店も廿六日夜より殆ど一齊に營業を開始した、各歡樂街が平常に復したのは市内が平靜となり人心の安定せるを反映せるも然し底には依然として或種の緊張の色が漂つて居る

漢口引揚げ 日本棉花支店員の家族

【漢口廿七日發國通】事態の惡化に鑑み當地日本棉花支店並に日華製油では凡有る事情を考慮した結果、何れも社員の家族を日本に引揚げることに決し、近日中に漢口を出發することゝなつた、又泰安紡績其他の邦商も事件の成行きを注視し極度に緊張してゐる

黒河ソ聯領事更迭

【黒河國通】今回黑河駐在ソ聯領事更迭に伴ひ後任領事としてマルトウイノフ氏が任命された

人事往來

▲李文炳氏(新京地區警備司令官)廿八日午前七時三十五分歸京 ▲岩井少將 同來京 ▲河本理事 同 ▲金名世氏(三江省々長)同來京 ▲于鏡濤氏(ハルビン警察廳長)同 ▲大塚則三氏(建築技師)二十六日大和新館 ▲山崎英武氏(同)同 ▲濱野軍次氏(滿鐵社員)同 ▲大丸新館 ▲兒玉英夫氏(同)同 ▲柳典之氏(同)同 ▲盛長次郎氏(滿洲國官吏)同 ▲同滿蒙旅館 ▲鹿沼彰氏(滿鮮拓殖員)同 ▲林昌平氏(會社員)同 ▲林昌治氏(同)同 ▲松田繁太郎氏(商業校長)同梅屋旅館 ▲松平豐治氏(軍人)同 ▲竹内善太郎氏(會社員)同 ▲岡崎洋氏(商業)同大丸新館 ▲清水玉三氏(同)同 ▲赤松博三氏(同)同 ▲山中嚴氏(酒商)同太陽ホテル ▲松本正治氏(會社員)同 ▲日向柄作氏(電業社員)同 ▲石井忠氏(新聞記者)同 ▲宮田普氏(同)同 ▲安食俊治氏(步兵大尉)同 ▲太田基氏(滿鐵社員)同 ▲丸山理氏(同)同 ▲原鐵三郎氏(陸軍少佐)同 ▲前川格一氏(官吏)同 ▲金井孝次氏(同)同 ▲前川政太郎氏(土木業)同 ▲伊藤浩氏(滿洲國軍人)同扶桑旅館 ▲小林茂吉氏(陸軍少佐)同都ホテル ▲木暮義雄氏(同)同 ▲安部義雄氏(奉天靖安軍團長)同 ▲山邊鋼氏(土木業)同 ▲石丸正六氏(請負業)同大和新館 ▲森本松三氏(商業)同 ▲藤好好美氏(會社員)同 ▲富樫千代吉氏(同)同新京ホテル

上海事變畫報

一、田港水兵血ダルマとなつて飛込んだ至誠堂 二、射殺現場 三、犯人の取調 四、犯人逮捕の堀江君

潛水艦保有問題 對米回答發せん

―外海兩省意見一致―

【東京國通】ロンドン海軍條約第二十一條エスカレーター條項援用により驅逐艦一萬二千噸、潛水艦一萬五千噸を保有せんとする我が通告に對しアメリカ政府は之を條約違反なりとして

日本政府が潛水艦を保有する爲めには相當の理由を求めて新たにエスカレーター條項援用をロンドン條約加盟國たる英米兩國に通告すべきである

と通告し來つた事は解釋上我が政府と相當の隔りがあり驅逐艦、潛水艦保有に對する我が政府の精神を誤解するものとして、外務省はその對策につき豫て海軍省と愼重打合中であつたが、愈よ兩省間に完全に意見の一致を見るに至つたので有田外相は近く齋藤駐米大使宛訓電を發しアメリカ政府に重要回答を爲す事になつた、右回答に於て我政府は決してロンドン條約の精神に違反するものにあらざる建前を飽くまで明白にし日本政府が潛水艦保有に就きエスカレーター條項を援用する謂れもなく、又全然その意志もない事を言明して帝國政府不動の方針を闡明する筈である

スイスフラン切下げに決定

【ベルリン廿七日發國通】スイス政府は佛國のフラン貨の切下げに追隨してスイスフラン貨を二割六分乃至三割四分五厘切下げるに決定、廿七日夜夬の政府命令を公布した スイスフラン貨の金純分を新たに百九十ミリグラムより二百十五ミリグラムの間に定める

その日く

□ 性懲りもなく湖南省で今度は燒打事件、さてこの次は? 抗日團は待つてゐそう

□ 戰はずして勝つを戰略の上の上なるものとするが、その時機を過ぎた觀

□ ソ聯チチハル領事館を閉鎖これから親交を厚くしやうといふ時に

□ しかも接壤國間においてである、トーチカ内に全部ひきあげる氣か

□ 警官夫人迄射擊のお稽古、内外有閑マダム階級に見せたい圖

乳房ある悲み (百五十七)

(續上演上映)

中西伊之助 作　武久 畫

紅薔薇燒亂(三)

『あなた?』

『はあ?』

『あなたお酒がさめたの?』

『いゝえ』

『飲みませうよ、何ですか!……でもこんな所つまらないわねえ、これから箱根へ行きませうか?……、それとも、新妻が心配になるの?……ほほ、ほ、ほ』

『あ痛い!』

男は二の腕を小ひどくやられてとび上つた。

『ほ、ほ、ほ、何て弱い男でせう、さあ、もつと飲みませう。そして私達はもつと強い強い人間になりませう!だれが何といつても、たれがどうしようとも、私達はちつとも恐ろしくない人間になりませう!』

女は二つの大きいコップに強烈なカナディアンを波々と注いだ。そしてグイと男の腕を強く引いて、

『何ですか、寢そべつてなんかゐて、起き上つて、勇敢に乾盃するのよ!』

そして女は、切れの長い血走つた眦で鋭く男を睨みつけた。

× × ×

夜はもうだいぶ更けた。宵の口には一二の部屋で鳴つてゐた三味線の音もやんだ。時々遠くで聽こえる汽車の汽笛の外には郊外らしいもの靜かさであつた。

部屋の外で女中らしい女の聲がした。

『あのちよつとお伺ひいたしますが……』

『……』

その聲は遠慮深かつた。

中の男女は顏を見合せて默つてゐた。誂へものはすつかり片づけられて、電燈には青いカヴアがかゝつてゐた。

『あの、おやすみになりましたでせうか?……』

『いゝえ……』

女は、腹立たしく答へて、青いカヴアを手早く取つた。

『あの、ちよつとお目にかかりたいつて方がお見えになりましたんですが?……』

二人はハツとした。

『だれにですよ、今頃』

女はとげとげしくきいた。

『……御免遊ばせ、ちよつとお開け下さいませ』

女中は小聲でソツとさういつて塗り戸のそばへぴつたりと體を寄せた。

『どうしませう?』

男は不安のために蒼ざめてゐた。

『開けてくれといふなら開けておやりなさいな……』

女は大膽にいつた。男は、内部から塗り戸に差しこんである眞鍮製の螺子を拔いた。

さ、女中は細長い小さい名刺を、一二寸開かれた戸の隙から差し出した。

『この方がお目にかゝりたいと申して待つておいでになります……』

男は、慄へる手でその名刺を受取つた。そしてあわてて電燈に照してみたが、サツと顏色をかへた。

『どうしませう、奧さん?』

男はガタガタと慄へながら女のそばへそれを持つて行つた。

『だアれ?……』

落ついた調子で、女はそれを受取つて、やはり電燈に向けた。さ、彼女も同じく顏色をかへた。

が、彼女はあはてた風もなかつた。そして戸口へ起つて行つて、

『この人が、私達に會ひたいつて?……』

『はい……』

俄然=放たれた大ホームラン

❖モダン彌次喜多の道中
全國日本 音樂膝栗毛
△地方民謠數十曲に織込んだ餘興種々!!!
△彌次喜多の面白き御案内は皆樣の秋の一夜を陶醉境に誘ふと云ふ正に一幅の鄕土色豐かな一大音樂繪卷!!!
△和洋大合奏 ジャズタンゴ合同演奏 和樂ダンサー連中
△ダンサー總出場の大舞踊!!!
今晩から
躍進=新京會館=躍進

赤十字社員に告ぐ

來る十月六日午後二時新京西公園(雨天なれば記念公會堂)に於て本社々長徳川公爵臨場の下に當文部社員總會並當支會篤志看護婦人會々員總會を開催す依て當日午後一時半迄に社員章佩用入場劵提示の上所定の位置に就かれ度し

日本赤十字社新京委員支部
日本赤十字社篤志看護婦人會新京支會

追て管内在住赤十字社員にして總會案内狀未着の向は至急當部へ申出られ度し

近日開店
喫茶 食事 ツバメ
女店員至急募集
吉野町二ノ二二

大日本製糖株式會社製品販賣特約店
北滿製糖株式會社製品販賣特約店
大滿洲忽布麥酒株式會社新京總代理店
銘酒 鳳凰 北滿總代理店
日本食料工業株式會社滿洲總代理店
滿洲國政府御用食糧品問屋
(五幸) 五幸商會
卸部營業所變更
舊店 新京特別市大馬路三二一號
新店 新京特別市大經路八三號
電話 當分の間 (2)三七二三番

Lester
1 カーボン紙の自動裝置發行簡易・迅速
2 一回の記入により請求書まで完成
3 二枚以上六枚まで複寫正確
4 一枚毎にナンバー入調査・記錄・頗る完全
5 時間・經費・勞力の節約永久的利益增大
6 總鋼鐵製クロームオリーブ塗堅牢無比
7 優美纖爽たる容姿は店頭を美化す
8 精巧な器械による傳票發行は本邦に於ける創始
國產唯一
專賣特許 レスター連續傳票複寫器

代理店 北辰洋行 新京梅ヶ枝町三ノ二ノ六 電話(三)四九八五
(日本コレス株式會社代理店)

懐し地方事務所
三十日看板消ゆ
新にいかめしく新京事務局
記念式典を擧行

明治四十年以來三十年間新京附屬地の行政機關として今日に及んだ滿鐵新京地方事務所は今回の滿鐵職制改革により十月一日から新京事務局が新設されることにより其の名稱が永久に消へることとなつた、同事務所は明治四十年四月南滿洲鐵道株式會社長春出張所を置いたのに始まり四十一年十二月長春經理係と改め四十三年十二月其同事務所内に移轉し大正四年十一月長春地方事務所と改め長春公主嶺四平街の各地方區を統轄することゝなり十四年四月職制舊に復し長春地方事務所と改稱し陶家屯以北及び陶家屯石碑嶺炭坑輕便線附屬地を管理することゝなり現在に及び其の間所長の交ること

初代出張所長田邊敏行、二代所長岩崎彌五郎、三代村田懿麿、四代平島達夫、五代井上信翁、六代石井成一、七代花井修治、八代土肥、九代大岩峰吉、十代倫尚茂、十一代荒木章、十二代武田胤雄

と十二人の所長を送り迎へてゐる、地方事務所では三十日午前十時から綜合事務所三階大會議室に於て地方事務所員及び各關係ヶ所全員が集合して閉所式を擧行することゝなつた、式は一同集合、滿鐵新京ブラスバンドの指揮にて社歌合唱武田所長閉式並に辭任の挨拶を述べ所員に對して記念品贈呈所員代表鯉沼副所長の答辭があり螢の光を合唱地方事務所萬歳を唱和し冷酒を乾杯して式を閉じ事務所玄關にて一同記念撮影をなし解散することゝなつてゐる、かくて三十年間の歴史を誇る〃地方事務所〃の看板は取拂はれて新に新京事務局の看板が掲げられる筈である、なほ當日は式後事務を休業する

感慨殊に深い
當時からの勤續者谷川氏

滿鐵道株式會社長春出張所時代から現在まで勤續してゐる社員は屠殺場勤務谷川金太郎氏唯一人である、地方事務所閉所の報に同氏は感慨無量の面持ちで

いよ〳〵三十日で地方事務所は閉所されますが、新に新京事務局といふ大きなものになるのは誠に喜ばしいが三十年間親しんで來た地方事務所といふ名稱がなくなると思ふと何とも云へぬ一抹の淋しさを感じます

一日は開局式

新に設けられた滿鐵新京事務局は十月一日から各課事務を開始することゝなり山口新局長、菅野庶務、田中地方、濱田鐵道各課長は十月一日午前八時五十分の列車で着京同十時から事務局大會議室で開局式を擧行することゝなつた式は

(一)全員集合(二)國歌合唱(三)社歌合唱(四)局長訓示(五)各課長紹介(六)事務局萬歳(七)閉會

の順序で行はれ式後事務は休業することゝなつた

四人組强盗

二十七日午後八時ごろ三宅牧場南側露天商玉九海(三四)方に四人組强盗が現はれうち一名はモーゼル拳銃を、他の三名は棍棒を所持し家人を脅かし掛布團四枚、敷布團二枚、樗草類十三箱、衣類十數點を强奪逃走した

競馬場ですらる

滿洲國宮内府内舞鶴莊三十五號田中喜一氏は二十七日午前十一時ごろから午後零時半にいたる間に競馬場で百五十圓を何者かにすられた

×

高砂町四丁目二番地土木建築請負業清水和一氏は同日午後三時ごろ競馬場で上衣ポケット内に入れてゐた金側丸型懷中時計時價百五十圓(菱形メダル付)を何者かにすられた

紫團長新京に現れ
懺悔大講演會
三十日午後七時白菊會館で

大正年間不良靑少年の部下三百六十名を擁して東海道、中仙道を列車専門に荒し廻り全國を震駭させた元不良靑年紫團長大本重助氏は改悛後立派な社會人として活躍してゐるが三十日午後七時から新京白菊町滿鐵白菊町會館に於て滿鐵新京地事社會係の後援で〃紫團長懺悔大講演會〃を催すことゝなつた、演題は

(一)不良少年になる家庭は如何なる教育をしてゐるか
(二)夫の不在中主婦の心得
(三)懷中物をスラれる者は如何なる性格の人か
(四)改悛後十三年間社會の迫害を如何にして切拔けたか
(五)體驗に基く獄中生活八年間の告白

等で入場無料多數の來聽を望むと

不在中盗まる

特別市興亞胡同二百四號金井溫治(三五)方では二十七日午後七時ごろ家人不在中に表口から泥棒には入られ黑路鮀オーバ時價百五十圓、ダイヤ入指輪時價百四十圓その他十九點時價五百二十五圓の金品をそつくり盗まれ實司が空になつてゐるのを發見總領事館警察署へ屆出でた

附添婦同僚から
盗む

原籍福岡縣三池郡三池町新京入船町一丁目五番地桑野看護婦會附添婦鎗ヶ江アキノ(二三)はさる五月十七日から八月十八日迄愛國看護婦會に入り派遣されてゐるうち愛國看護婦會で同僚の銘仙羽織、錦紗羽織など五枚を窃取して東京屋洞屋に入質素知らぬ顔してゐたのを桑野看護婦會に轉じてゐたのを領警署の桃坂刑事が發見取り押へたが前記犯行をすつかり自白した、アキノには六才の男兒があり天理教々會に預け月々十五圓づゝの養育費を送ることになつており、その上酒、煙草を好み安い派遣料だけでは生計に困つた揚げ句悪心を起したものらしく本人も酒のため斯ふなりましたと述べてゐる

妻も銃とり
應戰す

非常時第一線に立つて晝夜劍と銃で身を固め國都治安の重任に當る警察官を主人にもつ新京警察署及總領事館警察署警察官夫人達は〃妻も銃とり應戰す〃の固き覺悟を常に胸に秘めてゐるが廿八日は午前十時から二台のバスに分乘し關東軍射擊場に押しかけ手に手に拳銃、長銃をとり實彈射擊を試みた、當日は東條警務部長夫人青木警務課長夫人を始め百餘名に及んだ

飛行協會發會式の
軍司令官訓示

滿洲飛行協會發會式における植田軍司令官の訓示(代讀板垣參謀長)左の如し

日滿官民有志の熱烈なる愛國心に基きこゝに滿洲飛行協會の創設を見る、誠に欣快に堪へず、そもそも國家の戰力が國民の氣力、體力訓練及び工業力に負ふところ大なるは周知の事實なるも其の最たるものを航空戰力となす、蓋し戰時航空兵力は異常なる擴張を必然として加ふるにその人員、機材の損耗の大なる事他に類例をみざるに拘らず、之等の補充は頗る困難複雜且つ長日月を要する特性を有するを以て平時より大いに民間航空を發展せしめ以て多數航空人員を養成し且つ航空工業力を培養し置くに非ずんば到底戰時速急莫大の需要に應ずる能はざることは歐洲大戰に於て切實に經驗せられたるところなり「中略」今日滿洲飛行協會の設立をみる其の機や決して早からず、雖も會長以下の熱烈なる意氣と在滿各機關の强力なる支援とは必ずや急速なる進展を促し以て列强の壘を摩し、更に進んで之を凌駕するに至るの日決して遠きに非らざるを思はしむるものなり「中略」會長以下須く協心戮力以て本國家的大事業の大成を期すべし

昭和十一年九月廿七日
關東軍司令官 植田謙吉

新京で初めて
團子供養
中秋節十五屋の珍試み

祝町曾島ビル内〃十五屋〃では來る三十日(舊曆八月十五日)夜盛大な中秋節祭を催すことゝなつた、同夜はあたかも十五夜の滿月に當り古くからお月見節句として中秋の夜の月下に月見だんご等飾つてゆかしい月への祝福を捧げる夜である、この十五夜に因んで命名された同店ではこの夜店頭に祭壇を設け、神官祭式のもとに嚴かな團子供養を行ふが八時からは供物の特製月見團子千五百個を早い者勝ちに顧客全部に進呈するといふ新京では初めての珍試みである

バス發着時
一日から變更

新京交通會社では十月一日より各官廳出勤時間が、九時に變更になるのでこれがため從つてバスの定期時間の變更をすることになつた、郊外と八號線(南廣場=白菊町)は從來通の時間にて運行するよし

アナさん試驗
合格者決まる
選りに選つた八名

新京放送局が過般來詮衡中のアナウンサー採用試驗の結果が二十八日漸く發表された、試驗は筆記試驗、體格檢査、口頭試問といつた世間並のものだつたが、そこは時代の尖端を行くアナウンサーのこととて特に聲音、常識試驗に重點が置かれ百名近くの應募者の中から嚴重な詮衡の結果所謂アナウンサーとしての必須條件に叶ふ者として目出度く採用となつた者男女合して八名、來る十一月一日より正式實施の新京放送局の劃期的事業とも言ふべき日滿兩語による二重放送に備へ大量採用となつたこの八名のフレッシュなアナウンサーの卵はこの十月一ぱいを修養時代としてみつちり勉强していよ〳〵十一月一日から洗練された例の親しみ深い聲で華々しくマイクの前にデビューすることゝなる、將來の放送界の花形東京放送局の松岡、河西を夢見、世界的な女名アナウンサー南京放送局の驚穣を自認する晴れの合格者八名は何れも專門學校以上の卒業者で日本人男四名、女一名滿人男一名、女二名であるが特に滿人は全て北平大學出身者と言ふ逸才揃ひでその大部分が新京放送局に立籠るとのことである

合格者氏名

なほ合格者氏名は次の通りである

△日本人
男 茂木道吉、久保田恩朗、池田耕一
女 稲永百合雄
△滿人
男 曾國鈞、道祖士霞
女 候淑齡、劉樹幟

西村の商品券
二圓以上 箱入贈進
ダイヤ街 西村洋行 電(3)二一〇一•五四五八

今月一杯は
晴天續きです
十月に入れば寒さ襲來

爽涼の秋!紺碧一色の下に!の秋の言葉をそのまゝに此の四五日間はポカ〳〵と温い秋光を投げかけてゐる之を樂しまんと老人子供の家族連れ、嬉しいアベック秋傷の心を抱く人、心おきない友達等羽織やスプリングコートを置き忘れて郊外へ街へと繰り出してゐる、觀測所では語る

大陸の氣候として秋から多への時節に向ふにつれ低氣壓にかはつて高氣壓が諸所にあらはれ寒くなり隨つて雨量も少なくなり今日熱河方面に小さな低氣壓が現れたが心配はなく今月一杯は晴天に惠まれるであらう、九月中の氣溫、曇天日數、降雨量を平年と比較すると氣溫は一度二余の高溫、曇天日數は五日間多く降雨量は六ミリ增量で總ての點に增してゐる、全く惠まれた九月でした、だが此の狀態も九月一杯で十月に入れば寒さを加へるだらうから準備して下さい

阪谷希一氏
滿鐵理事決定
内諾を與へたのみと阪谷氏語る

滿鐵三理事辭任に伴ふ後任理事の選任に關しては、この程現中央銀行監事阪谷希一氏、中西滿鐵總務部長の内定を見たが、松岡總裁が北滿の開發に力を注ぎ且蒙業部の設置に依る滿洲國との緊密な連絡上から建國の功勞者阪谷希一氏を起用したことは、今後の滿洲國と滿鐵間の關係を示唆したものとして滿洲國關係方面に好評を得てゐるか、殺令を前に中銀監事室に氏を問へば「殺令前に何も言へないよ」と前提して左の如く語つた

滿鐵理事就任に就ては過般松岡總裁から滿洲國關係よりの選任希望として交渉を受けてゐたが、軍よりの話もあるので内諾を與へた譯で、未だこちらには松岡總裁から何等の通知も受けてゐないので今後の抱負その他に關しては今語ることは出來ない、然し滿洲國と滿鐵との關係は今後益々密接になるだらう

八島校生秋遊

八島小學校三年生以上の生徒八百名は二十八日職員父兄にともなはれ公主嶺へ野外教育を兼ねピクニックに出掛けた午前七時三十分發列車で喜々とした學童を乘せ秋色に薫る朝風をついて出發し公主嶺では五、六年生は農事試驗場、標本館農業化學試作場を、三、四年生は試作場畜產科をそれ〴〵見學し終つて鈴丘で重たかつたお辨當を美味しく頂き樂しく有益な一日を過して午後二時十五分着の汽車で歸つて來た

西本願信者秋遊

祝町西本願寺では信者家族五十余名連れ立ち二十八日南新京附近で咲き亂れる秋草の中で花見の宴をはり一日の行樂をした

ガス會社で
料理講習會

ガス會社では九大醫科特別調理擔當者、生活改善研究會講師竹石吉助氏を招聘し十月一日午前九時半より午後一時半まで興安大路康平街角ガス營業所に於て第一回料理講習會を開催することゝなつた、會費五十錢當日持參のこと、講習科目は即席一品料理十一、二品、希望者は三十日迄に羽衣町ガス會社電(3)五二一一番及興安大路ガス營業所電(2)一九八九番へ申込まれたいと

不動尊壽命院
祈禱所に昇格

永樂町三丁目十五番地ノ二不動尊壽命院では今回滿洲祈禱所に昇格しかねて敎所を增改築してゐたが漸く落成、二十七日秋季大祭をかねて落成式を盛大に擧行した、なほ新京の信徒は三百五十餘戸で毎月二十七日は例祭が行はれる

星子科長來社

奉天省公署總務科長から民政部地方司財務科長に榮轉の星子敏雄氏は二十八日着任挨拶のため來社した

あす(廿九日)

▲太子堂竣工式及還座祭典、午前十一時
▲憲兵隊剣術競技會、午後零時半
▲秋季第三次競馬

◇今晩の主なる演藝放送◇
▲七・〇〇漫才「秋は愉しや」(大阪)林田五郎外▲七・五〇室内樂(東京)▲七・五〇哥澤(東京)哥澤芝小喜代外▲八・〇〇ラヂオ小說(東京)

秋季第三次競馬
第六日成績

▲第一競馬(一、八〇〇米、五頭)
1新觀流(二分三八秒二)2安成3永光、配當ー單六圓五〇、複1六圓二〇2一〇六圓六〇、ガラ1一二八圓2三二圓等外一三圓三〇
▲第二競馬(二、〇〇〇米、三頭)
1九千部山(二分五六秒二)2公武3寶洋、配當ー單一七圓三〇、ガラ1一五一圓四〇等外一八圓九〇
▲第三競馬(二、〇〇〇米、三頭)
1双葉(二分五九秒二)2第二金幸3一力、配當ー單一三圓二〇、ガラ1二六八圓八〇等外三三圓六〇
▲第四競馬(二、二〇〇米、五頭)
1第四天峰(三分〇六秒二)2秋風3陵玉、配當ー單八〇圓一〇、複1六圓六〇2一五〇圓二〇、ガラ1三二圓五〇2八〇圓六〇等外三三圓六〇
▲第五競馬(一、八〇〇米、五頭)
1長春(二分三三秒三)2日之出3新京北斗、配當ー單一二圓六〇、復1七圓2六圓六〇、ガラ1三九六圓八〇2九圓二〇等外四一圓三〇
▲第六競馬(二、〇〇〇米、六頭)
1普飛雲(二分三八秒)2天3林東、配當1單五圓四〇、複1五圓六〇2七圓ガラ1四六八圓四〇2一七圓一〇等外三六圓六〇
▲第七競馬(二、〇〇〇米、十頭)
1公主嶺五月(二分三七秒二)2金勇3余加呂、配當ー八圓五〇、複1五圓八〇2八圓三〇、ガラ1五四五圓二〇2一三六圓三〇等外三四圓
▲第八競馬(一、八〇〇米、六頭)
1愛君(二分三二秒三)2春3四五六、配當ー單六一圓五〇、復1二〇圓二〇2一〇圓九〇、ガラ1五七〇圓八〇2一四二圓七〇等外四四圓六〇
▲第九競馬(一、八〇〇米、六頭)
1三初(二分四九秒四)2八千代3大江戸、配當ー單一一圓二〇、復1五圓八〇2六圓一〇、ガラ1五九一圓三〇2一四七圓八〇等外四六圓二〇
▲第十競馬(二、〇〇〇米、四頭)
1赤穗(二分二九秒三)2東洋亞細亞3英俊、配當1單二四圓四〇、ガラ1四三九圓四〇等外三六圓六〇
▲第十一競馬(一、八〇〇米四頭)
1瑞陽(二分二九秒三)2開進3快快、配當、單一三圓四〇、ガラ1三七九圓七〇等外三一圓六〇
▲第十二競馬(一、八〇〇米十頭)
1常陸(二分三九秒四)2開明3第二劍風、配當ー單一五圓五〇、複1七圓六〇2二一圓六〇3一二圓四〇ガラ1九八五圓六〇2二八一圓六〇3一四〇圓八〇等外五〇圓二〇

明日の天氣 北の風薄曇り
日の出 前五時三三分
日の入 後五時二四分
月の出 後四時一〇分
月の入 前三時一四分
けふの氣溫 最高二二度二 最低九度三

小店員募集
但し日本内地人に限る
年齡十五六才
市内に確實なる保證人を要す
希望者は自筆履歷書持參本人來談あれ
新京興安大路三〇二
大熊醫科器械新京支店 電話(2)一二四五

貸室
閑靜なる室
煖房、浴室、水便炊事場完備
獨身の方は賄雜費附
八疊(A)五十五圓(B)五十三圓
八疊(C)五十一圓(D)四十八圓
六疊 四十七圓
羽衣町二丁目 羽衣莊 電(3)二七八一

美しい貸家
感じのよい事務所とも成り商店向としても亦最適
場所 將來の中心街豐樂路二一七號地 下ウインドウを含めて店の間約十坪
間取 ボーイ三疊湯殿水便完備二階六疊、八疊と二間半の押入炊事場物置二ヶ所附煖房スチーム
豐樂路二一五號地
株式會社 森六商店新京支店 電話(2)三二四〇八五六七番

開店一周年
内部改造
ロシア美人サービス
高級喫茶
白菊
興安大路五二九 電話(2)二七一二番
"HIGHER TEA ROOM"
SHIRAGIKU
(KOANTAIRO.SHINKING)

訪日宣詔記念建造物
建築設計圖案懸賞募集

訪日宣詔記念建造物建築設計圖案を懸賞募集す
希望者は右記各項了知の上應募相成度

康德三年
昭和十一年 九月
滿洲國新京宮内府内
訪日宣詔記念事業實行委員會
委員長 入江貫一

記

一、應募者の資格 日滿兩國民
二、募集締切期日 康德三年 昭和十一年 十二月廿五日正午迄
三、審査發表期日 康德四年 昭和十二年 二月廿日
四、賞金
一等(一人)金三千圓
二等(一人)金貳千圓
三等(二人)金壹千圓宛
選外佳作(若干)金貳百圓宛
五、募集條件に關する書類の交付
應募せむとする者は康德三年(昭和十一年)十一月十五日迄に住所、職業、氏名を明記し郵券六錢を封入の上滿洲國新京宮内府内訪日宣詔記念事業實行委員會宛關係書類送附方郵便を以て申込ありたし

外務員募集
内地人にして外交に經驗ある者數名を募集す
確實なる保證人を要す
希望者は自筆の履歷書携帶來談せられ度し
日本橋通永康莊三號
株式會社 大東公司魚菜部 電(2)一四六三

第一回料理講習會案内
今般料理講習會ヲ開催致シマスカラ左記ニ依リ來ル九月卅日迄ニ御申込ミ下サイ
記
一、講師 竹石吉助氏
一、日時 十月一日(木曜日)午前九時半ヨリ午後一時半マデ
一、會場 興安大路康平街角ガス營業所
一、會費 金五十錢(當日御持參下サイ)
一、携帶品 手帖ト鉛筆トエプロン
一、講習科目 即席一品料理 十一、二品
一、申込所 羽衣町ガス會社(3)五二一一 興安大路ガス營業所(2)一九八九
會場ノ都合ニヨリ御申込者多數ノ場合ハ申込順ニヨリ締切マスカラ至急御申込ミ下サイ
ガス會社

臨時休業廣告
來ル九月三十日は中秋節並に十月一日は關東局始政三十周年記念祝賀に付臨時休業可仕候也
昭和十一年九月廿八日
新京組合銀行團
朝鮮銀行新京支店
滿洲中央銀行南廣場支行
東洋拓殖株式會社新京支店
新京銀行
正隆銀行新京支店
滿洲銀行新京支店
横濱正金銀行新京支店

再映プロ けふからの 長春座

長春座廿八日よりの番組は左の如く松竹、パラマウント二番線を配した再映プロである

▽松竹蒲田「眞白き富士の根」伏見晁の原作脚色により佐々木康が監督する作品で、花村千惠松、本郷秀雄、水島光代、及川道子、河村黎吉、上山草人、吉川滿子、小林十九二等が出演する、有名な「眞白き富士の根」の唄をそのまゝ映畫化したもの、キャメラは野村晃の擔當

▽松竹京都「明祭りお染狂亂」

▽パラマウント「密林の王者」

歐米スター連 倫敦に集結

宛然第二の聖林出現

英國映畫界近時の發展は目ざましいものがあり、この功勞者ロンドンフイルムの擴充、ゴーモン・ブリテイッシュの米國ユナイト・フオックスとのトラスト化等世界映畫界の驚異の的となつてゐるが、テーブリッツ・プロでシュバリエが『放浪兒』を完成した後を引いて、最近續々と歐米スターがロンドンに集結して居るので、ロンドンは、さながら第二のハリウッドの感を呈し、米國にとつて一大脅威を感ぜしめてゐるのは注目に値する、現在ロンドンで活躍してゐる歐米スター連の主なるものは

米國からマレーネ・ディトリッヒ、エドワード・G・ロビンソン、アン・ハーディング、ヘンリイ・フオンダ、デミイ・デューラント、ミリアム・ホフキンス、ベット・デーヴイス、獨佛から、エリザベート・ベルクナー、コンラッド・ファイド、アナ・ベラ等で、デイトリッヒはロンドン・フイルムでロバート・ドーンナットとくんで『鎧なき騎士』に、ヘンリイ・フオンダはアナ・ベラとくんでロバート・ケーン・プロで『朝の翼』に出演中で、今後米、佛、獨のスター達の興味ある組合せがロンドンにおいて行はれるであらう

高田プロ「兄の誕生日」出演者

高田プロが"掏摸の家"に次いで矢繼早やに着手する新作品は、同プロ獨立第十回記念作品として、堂々秋のエクランに贈らんとする異色大作、村上德三郎原作、脚色になるオリヂナルトーキー"兄の誕生日"（高田稔主演）は巨匠牛原虚彦監督以下、積重準備を整へてゐたが、同作品を飾る出演者は左の通り決定した

高田稔、清水將夫、小宮一晃、津山英夫、加藤明、中野慶一、横尾泥海男、加藤精一、眞山くみ子、五條貴子、水木貴美代、杉山美子、沢上黙子、闕枝幸子、歌川八重子

新栗 甘栗太郎 新京銀座 電③二一八七

銀パレスの茂美クンとみどりクンは血を分つた姉妹ですが共稼ぎでシコタマ〇を蓄へて早く親のそばにかへりたいと言つてゐます、みどりのしげみの中に在る君が故郷の家が偲ばれてならぬとか、秋の夜長にもの想ふ時が多いさうです▲曾て此の二人は奉天浪速町で喫茶店を開いてゐる義理の姉さんのところで三ケ月程女給さん修業をしてゐたさうです▲二人で口論でもやり出したら妹のみどりクンはすぐ"お姉さんチビのくせに"とやり出します▲妹は五尺二寸姉が五尺一寸八分で妹が二分の勝ち目餘り喧嘩をしないで頂戴

再び逢ふ日

▽▽再び逢ふ日△△ パラマウント映畫「晩春」のハーバート・マーシャルと「最後の駐屯兵」のガートルード・マイケルの主演する映畫で、アルフレッド・デーヴイスの戯曲をモートン・バートーが改作しこれをエドウイン・ジャスター・メーヤー他二人が脚色、ロバート・フローレーが監督に當つた作品である、他にライオネル、アトウイル、ロッドラロック等か顔を並べ、世界大戰を背景に激烈を極めたスパイ戰の裏に綴られた哀れにもお互に憎み合はねばならなかつた相愛の男女のロマンスを描く、キャメラはヴイクター・ミルナーの擔當である、長春座一日封切、寫眞はハーバート・マーシャルとガートルド・マイケル

雜音

モギレフスキー氏の演奏會近づく 春のテイボーに次ぐ巨匠の訪れである▼先に此の欄でテイボー演奏會の寂しかつた原因を、蘇鐵音樂會の熱意と親切さの缺除にあると指摘しておいたが▲今度の主催者であるキリスト教青年會は仲々の力の入れやうである、いゝものは出來るだけ多くの人に享受さしてやるのがかうした社會的使命である▼新聞を利用するもよし、ポスターも立看板も出來るだけ大きく、皆んなの目に映るやうに心掛くべきである、利益のためではなく、皆んなのためにである

●一白の人 內に在りて怠りなくば福德自ら外より來る 巳と未と丑が吉

●二黒の人 思はざる引立てに逢ふことあり但口舌注意 甲と己と丁が吉

●三碧の人 輕卒に走りて意外の失敗を招く事あるべし 庚と丑と艮が吉

●四綠の人 困難多く容易に安全の域に入り難き注意日 庚と辛と丑が吉

●五黄の人 進むに宜しき日 企業は永遠に榮ふる大吉日 甲と巽と亥が吉

●六白の人 從順にして目上の言を尊重すれば引立あり 乙と丙と丁が吉

●七赤の人 無理を行ふ時は後日其の反動大に來るべし 巳と丁と戌が吉

●八白の人 此の日小さく始めし業も後日には大となる 甲と乙と巳が吉

●九紫の人 內も外も穩かならぬ日常業に忠實たるべし 丙と丁と辛が吉

割烹 山粋 三笠町モナミ隣

秋期學生募集
滿語科 午前八時より十一時迄 午後六時より九時迄
英語科 午前九時より十二時迄 午後六時より十時迄
各科初等班學生も募集す 出張教授に應ず
新京東三條通二九（南廣場北角） 外國語學校

每度有難度う御座居ます
新京名物（甘酒饅頭） 衛生、清潔 滋養、美味
純長崎式 出來タテノ（ホヤ〳〵）饅頭
本場 長崎カステーラ 和洋生菓子 餅類一切
薄利多賣 配達迅速 興安大路六二六郵便局前
長崎屋菓子舗 電話（2）二五七六番

朝日座 サービスガール 十名募集
御希望の方は新京キネマ事務所まで御本人御申出下さい
新京キネマ事務所

中秋映畫界の王座確保
三大絶對巨豪篇 近日同時封切
艦隊を追って RKO超特作 フレッド・アステーア ジンジャー・ロヂャース主演
風流深川唄 中山定見子 小林重四郎主演
海鳴り街道 日活 山中貞雄 大河内傳次郎主演
豐樂劇場 新京キネマ

◎電話金融 賣買賃貸 入船町一丁目九番地 電（3）六二六七番 荻本電話店

牛乳は 御見舞品に當場の牛乳券を！ 全乳一合七錢 柳川牧場 場主 獸醫 柳川吉[illegible] 電話（2）二八五七番

移轉御挨拶
弊店儀
ダイヤ街に於て營業中は格別の御愛顧を蒙り誠に有難く御厚禮申上候極今般左記の所へ移轉開業仕り候間何卒倍舊の御引立を蒙り度く御願申上候
東一條通三四番
洋服調製 泰盛洋行
電（2）二五四四番

豐樂劇場壹周年記念興行
懸賞當籤番號發表

二十日 等數	番號	番號	二十一日 等數	番號	番號	二十二日 等數	番號	番號	二十三日 等數	番號	番號
壹	1.106	269	壹	5	111	壹	364	290	壹	365	368
貳	25	1.181	貳	563	543	貳	628	497	貳	410	66
參	947	388	參	516	322	參	219	589	參	596	64
四	287	78	四	132	138	四	821	393	四	312	617
五	1.174	1.088	五	130	118	五	800	989	五	651	688
六	825	56	六	512	104	六	355	590	六	523	578
七	197	972	七	13	103	七	823	798	七	299	604
八	682	119	八	110	199	八	828	990	八	397	21
九	509	829	九	316	168	九	323	440	九	166	290
拾	774	223	拾	439	395	拾	44	886	拾	233	655
拾壹	501	497	拾壹	402	301	拾壹	925	450	拾壹	534	511
拾貳	409	755	拾貳	421	331	拾貳	469	862	拾貳	461	186
拾參	1.084	3	拾參	67	190	拾參	520	538	拾參	280	459
拾四	567	186	拾四	131	74	拾四	576	522	拾四	624	48
拾五	307	473	拾五	58	98	拾五	495	928	拾五	339	329
		766			224			817			59
等外	683	813	等外	289	72	等外	439	58	等外	351	474
	704	1.222		461	96		235	417		648	308
	602	215		332	327		604	472		692	313
	881	1.044		434	141		264	653		200	505
	796	1.096		374	471		206	82		653	509
	702	621		253	272		319	954		452	35
	1.056	137		128	45		84	636		471	673
	211	245		76	185		485	305		591	631
	623	1.071		18	343		879	514		689	426
	1.102	23		100	566		282	83		185	306
	626	271		383	452		904	631		416	678
	655	150		66	559		764	999		52	207
	592	614		90	443		281	75		259	201
	776	12		291	440		829	580		442	441
	638	1.116		485	300		166	60		127	241
	183	389		192	78		920	688		531	370
	163			526			832			31	
	1.142			298			387			19	

開店披露 景品付 大賣出
期間 九月廿五日ヨリ十月五日マデ

本格的百貨店の出現 御期待に副ふべき

輸入組合の御後援に依りまして、本格の百貨店として御奉仕させて頂かむと存じまして、中央通に百貨店を開業致しましたので、之れが御披露の爲め御景品附賣出の催を致します、是非一度御枉駕の上御鞭撻と御批判の程を御願ひ申上げます。

●營業種目
二階 呉服部 婦人子供服部 毛皮部 袢服部 輸入ノリダル
一階 貴金屬時計部 洋服眼鏡部 玩具品部 文具部 煙草部 化粧品小間物部 [illegible]部 [illegible]部 運動具部 蓄音器部
地階 世帶道具部 茶菓子部 食料品部 精肉部 果實部 野菜部 [illegible]部
御注意 景品抽籤場所は地階にあります

◆主なる景品
壹等 洋服[illegible] 一本 モーニング 一本 丸帶 一本
貳等 置時計 二本 [illegible] 一本 洋服（三ツ揃） 一本 [illegible] 一本 本箱セット 一本
參等 毛布 二本 [illegible] 二本 [illegible] 三本 角形時計 一本 [illegible] 二本 [illegible] 二本
以下[illegible]

輸入百貨店
新京中央通り 電話③4116

石炭液化工業助成に 一大會社を設立

關係各省間に具體的協議進む

【東京國通】燃料國策の中樞をなす石炭液化工業に關しては我國の天然資源の貧弱と更に現下の國際情勢が拍車をかけ政府民間共に焦眉の課題なりとしてその解決に本腰を入れてゐるが、今回政府民間の該事業を打つて一丸とし、之を綜合統轄して更に積極的に増産を實現せしむるため資本金一億圓を以て半官半民の一大國策會社創設の計畫がこの程國防關係省より提唱され目下陸、海、大藏、商工、拓務並に内閣資源局等の首腦部間に具體的協議が進められてゐる尚は今回の計畫は先づ資本金一億圓の投資會社を創設すると同時に二億圓の社債を發行し將來は五ヶ年計畫を以て五億圓迄に事業資金を擴充し、年産百五十萬噸を目論む頗る尨大なる計畫であり、之が財源としては今回の増税案に含まれるガソリン消費税並に關税引上げによる増收が豫定され具體案決定の上は直ちに明年度豫算に計上即時實現に邁進せんとしてゐる

新京取引所

前週取引週報

鈔票建混保大豆 先物 收穫期に入り降雨續きに人氣强硬となり、週初二十一日十一月限五圓七十一錢と八錢方上放れて立會ひ五圓七十三錢と上伸したが、九月限も思惑筋の崩れに急騰の大連市場を眺めて久方振りに八圓台を突破し八圓十錢で手仕舞商内を見た跡天候不順に底意堅調乍ら一般見送りの態で伸惱み、二十二日十一月限は五圓七十錢掴み保合ひ、十月限は六圓三十二錢、九月限は崩れ一巡と共に七圓五十五錢と低落した、(廿三日は秋季皇靈祭に付休會した)而して週央は天候恢復し新大豆も弗々出廻りを傳へられマバラの新規賣物旺盛で二十四日十月限六圓十六錢十一月限五圓五十七錢と下押したが、折柄大手の賣進みに下鞘週末は十一月限五圓六十五錢掴みに保合ひ廿六日十月限六圓卅四錢、十一月限五圓六十六錢と堅調裡に越週した

本週總出來高 二百九十六車、一日平均 五十九車

鈔票建普通大豆 出來不申

國幣建混保大豆 出來不申

國幣建普通大豆 出來不申

鈔票建高粱 先物 週初出來不申、二十二日十二月限二圓九十錢で一車の手合せあり、九月限は週央二十四日三圓十五錢と强調に立會ひ跡保合に推移したが、商内は手仕舞に終始し週末二十六日三圓十八錢と二錢方上進して納會した

本週總出來高 九車、一日平均 二車

國幣建高粱 先物 出來不申

現物 出來高 二車 十圓八十錢

鈔票對金票 出來不申

盛況の新京製粉界 麥粉移出多し

本月中旬の驛發着貨物調

本月中旬に於ける新京驛發送貨物中主要品別に調べて見ると發送は麥粉が斷然筆頭で四三二〇瓲で新京製粉界が北滿製粉界より有利な立場に確かれた結果で將來益々斯業は旺盛を極めるものと見られてゐるから勢ひ發送も膨脹するは自然事であらう、二位は木材三位は 等で一、〇〇〇瓲前後、發送先に就て檢討すると大連埠頭送りが最も多く斷然に奉天送りが多い事は流石商工業中心地だけにその消費もこれに追從するものと思料されるが中旬に於ける全發送高は七、六一六瓲で前旬より稍々減少を示してゐる、到着貨物に就て見るに依然として石炭、建築材料が筆頭で石炭の二、一九〇、〇〇瓲は時節柄當然多い、以後順次増加の一途を辿るは當然事で建築材料は工事終末期に直面してゐる關係上だと思料される其他前旬に比して著しき増加を示すは果實類で殊に梨の如き一、〇七三、一四七瓲の激増振りである、その他鮮魚、砂糖、綿布煙草、塗料等が到着貨物中の主要品である

土建ニュース

▲決定工事 ●營繕需品局 錦州省公署廳舍新築工事 落札二十四萬七千圓 福昌公司
二四九,五〇〇,〇〇 大同組
二五二,八〇〇,〇〇 大倉土木組
二五六,〇〇〇,〇〇 長谷川組

▲吉林警察廳舍一部新築其他工事 示談 一萬一千三百圓 福高組
二六九,〇〇〇,〇〇 戸田組
二九八,〇〇〇,〇〇 伊賀原組

▲交通部構内舖裝工事 示談 二千六百圓 日本舖道
二,九五〇,〇〇 鈴木組
三,〇〇〇,〇〇 右同人組
三,一〇〇,〇〇 大國組
三,一〇〇,〇〇 草場組
三,一〇〇,〇〇 葛井組
同 大同組
權 辰村組

▲通遼種馬場廳舍其他新設電氣工事は未決定のまゝなれた共本日左記金額にて決定した
示談 二千五百圓 山上電氣
▲克山農事試驗場層員宿舍新築工事 示談 一萬二千圓 梅本組
三,三〇〇,〇〇 右同人組
三,三五〇,〇〇 草場組

▲新京法院合同廳舍新設電氣工事
六五〇,〇〇〇,〇〇 高岡組
六六〇,〇〇〇,〇〇 大坂電氣
六七〇,〇〇〇,〇〇 弘電社
六九〇,〇〇〇,〇〇 滿洲電氣土木
六九四,〇〇〇,〇〇 山上電氣
右豫超に付き決定を見ず

▲國立衛生技術廳附屬建物増築道加工事 豫特 五千六百二圓七十二錢 栗原組

▲新京ヤマトホテル新館窓及出入口ペイント塗替工事 ●新京保線區 落札 九百八十九圓二十錢 中村塗裝

▲新京檢車區事務所職場屋外給水配管新設工事 豫特 二十六圓二十錢 藤原政治 ●新京地方事務所

▲三寶町新築社宅通路築造其他工事

▲輝春〇〇道路築造勢力供給工事 ●國道建設處 開札 十月五日 午前十時

▲延吉國們間一部國道築造其他勢力供給工事 開札 九月二十八日午前十時 ●營繕需品局

▲山海關税關廳舍並宿舍修理其他工事 開札 九月二十八日 午前十時

法定工事 ●滿鐵鐵道事務所 ▲香爐礁海面埋立地内假締切築造工事 落札 八千八百五十八圓六十四錢 福昌公司
九,〇四〇,六〇 岡組
九,一四〇,〇〇 坂本組

▲甘井子貯炭場四番線貨車脫線事故復舊工事 ●滿鐵埠頭保線區 特命 一百二十八圓十錢 鈴木組

豫告工事 ▲奉天鐵西暗渠築造工事 ●滿鐵地方部 開札 九月二十八日午前十一時 ●滿鐵工事事務所

▲安東警察署廳舍増築其他一件工事 豫告工事 ●關東局 開札 十月五日 午前十時
右は豫超に付き決定を見ず

一回
七,二一〇,〇〇 吉川組
七,二五〇,〇〇 杉本組
七,二八〇,〇〇 東亞土木
七,三〇〇,〇〇 岡組
七,四〇〇,〇〇 間組
二回
七,〇〇〇,〇〇 吉川組
七,〇五〇,〇〇 杉本組
七,一〇〇,〇〇 東亞土木
七,二〇〇,〇〇 岡組
七,三〇〇,〇〇 間組
八,一五〇,〇〇 吉川組

▲琿春綏芬河線一松亭五道溝間道路改良其の二工事の内暗渠並水拔管築造工事 ●國道建設處

▲大同廣場歩道舖裝並其他工事 單獨 一萬四千九百五十圓 日本舖道
三,一四〇,〇〇 岡組
三,二四〇,〇〇 高岡組
二,七八〇,〇〇 京城土木組
三,九八〇,〇〇 清水組

▲競馬場内排水其他工事 ●國都建設局 落札 二萬一千九百圓 榊谷組

▲新京櫻木小學校、三笠小學校機器取付工事 落札 二百一圓六十錢 共榮商會
三〇〇,〇〇 三與洋行

▲新京中學校チェスコート築造工事 豫算 特命一千九百三十圓 昭和工務所
三回
二,一七〇,〇〇 井上組
二,二〇〇,〇〇 畠山組
二,三〇〇,〇〇 昭和工務所
二回 指名變更
二,三三〇,〇〇 畠山組
二,四〇〇,〇〇 井上組
二,六五〇,〇〇 昭和工務所
一回
二,七〇〇,〇〇 倚厚溫
二,六九〇,〇〇 葛井組
二,八〇〇,〇〇 丸山組
右入札金額は井上組最低にして示談申込みありしも井上組辭退のため畠山組昭和工務所は兩者共同金額にて豫算特命をされた

▲他工事 ▲遼陽驛旅客ホームコンクリート舖裝工事 ●鐵道事務所 開札 九月二十八日午前九時

▲大連機關區ローリングシャッター改造工事 落札 八百五十四圓 今井組

▲許家屯九寨一六七軒九寨河上線橋梁改築工事 落札 二千百三十圓 阿川組
一,七〇〇,〇〇 井上組
二,三五〇,〇〇 松本組
二,一五〇,〇〇 三田組
二,一〇〇,〇〇 松浦組

▲胡蘆島新驛日人社宅新築工事 ●建設局 落札 七萬七千九百圓 東亞土木
八〇,〇〇〇,〇〇 三田組
八五,三〇〇,〇〇 大同組
九〇,〇〇〇,〇〇 長谷川組

▲大連驛新築に伴ふ驛前廣場寄附道路新設其他工事 ●鐵道部 單獨 四萬二千四百圓 高岡組

決定工事 ▲敦化指定宿泊所給排水工事 ●吉林鐵路局 落札 一千二百四十八圓 眞田水道
十錢
一,三二〇,〇〇 岡們製作所
一,四五〇,〇〇 吉川組

▲五常苗圃事務所新築其他工事 示談 四千五百四十圓 長谷川工務所
一,四〇七,〇〇 福井高梨組

▲吉林站貨物運搬道路補修工 落札 二千四百五十七圓 神谷工務所
四,六〇〇,〇〇 鐵鐵田中組
五,三〇〇,〇〇 草場組

▲安東ホテル一部修繕工事 ●安東保線區 落札 一千八十八圓 東興公司
二,八〇〇,〇〇 淺野組
二,八五〇,〇〇 鈴木組
二,九〇〇,〇〇 復興公司

▲右同 落札 一千五十八圓 池内市川組
一,一一〇,〇〇 三田組
一,一六〇,〇〇 大村組
一,二〇〇,〇〇 鈴木組

▲安東堀川筋碎石事道修繕工事 特命 二千七百十三圓七十錢 水間組
一,〇八〇,〇〇 池内市川組
一,〇二〇,〇〇 三田組
一,一四〇,〇〇 大村組
一,三〇〇,〇〇 鈴木組

▲安東病院廊下改築工事 特命 三千九百七圓五十五錢 三田組

▲林家合外四驛防彈屏新設工事 單獨 二千一百二十圓 水間組

▲安東帝政記念醫院倉庫新築工事 單獨 一千四百八十七圓 大村組

▲安東帝政記念醫院倉庫新築工事其他一件 單獨 一千六百七十六圓

▲奉天驛前歩道新設驛前廣場改築工事 ●鐵道事務所 落札 六百六十圓四十五錢 東興公司
六九五,九九 吉川組
七〇二,三五 細川組
七三四,八一 岡組
一,六八〇,〇〇 厚溫組

▲四平街構内運動クリストンプ收容庫新築工事 落札 千百四十圓 原組
一,三五〇,〇〇 中組
一,四〇〇,〇〇 近藤組
一,四五〇,〇〇 草場組

▲新京驛客車庫裏箱新設其他工事 單獨 九千九百八十圓 高岡組 ●地方事務所
示談 四百七十四圓 新京阿川組

▲奉天加茂小學校ワキセーフエンス柵新設其他工事 示談 四千三百十二圓七十錢 同組 細川組
八〇〇,〇〇 大同組

▲奉天第九小學校煉瓦塀新設工事 示談 四千三百十二圓七十錢 大同組

▲奉天朝日高等女學校カアー 四,三五〇,〇〇 大同組

▲安東大沙河水源地水害假締切工事 特命 二千五百九十五圓十錢 水間組 清原組

▲遼陽城内上水道管敷設工事 ●遼陽縣公署 落札 二萬四千四百七十圓 鈴木組
二,九〇〇,〇〇 伊賀原組
二五,一〇〇,〇〇 渡邊組
二五,八九〇,〇〇 眞田組
二六,三〇〇,〇〇 坂本組
二六,五〇〇,〇〇 釣舟組
二六,八〇〇,〇〇 市櫂工務所
二七,一〇〇,〇〇 義合祥
二八,〇〇〇,〇〇 眞田工務所
二九,五〇〇,〇〇 荻澤組

▲大西關城門改築工事 ●市公署 示談 一萬三千四百五十圓 杉浦組
一四,〇〇〇,〇〇 右同人組
一四,二〇〇,〇〇 今井組
一五,〇〇〇,〇〇 榊谷組
一五,四〇〇,〇〇 四先公司
一五,八〇〇,〇〇 大倉組
一六,〇〇〇,〇〇 復元公司

▲テン取付工事 示談 三百六十四圓 吉川組
四〇〇,〇〇 吉川組

外科・一般・花柳病科
肛門病科・入院診療應需
廣澤醫院
日本橋通銀行前・電五四三六
ドクトル 廣沢徳民

長春酒

三上射鹿氏が四川の排日に就いて雜誌『文藝春秋』に書いてゐるが、その結論には考へさせるものがある、日支關係は「日支」上に調節せらるべきものでは無い、それは絶對且つ永遠に不可能であるといふのである▲こゝで、獨佛の關係が例示される、兩國は政治的には永遠の仇敵であり、しかも兩國の生産品が相手國でボイコットもされず國民が相手國を旅行中撲殺された事もないといふのである▲結局必要なのは感情を去つて理性的に行動すること—獨の道今飛機で睨る變化なるに

商況欄

(九月二十八日前場)

海外經濟電報

倫敦銀塊 一九片四分三
同 先限 一九片四分三
紐育銀塊 休會
孟買銀塊 四九留比六分五
米英爲替 休會
米日爲替 二八弗九〇仙
米支爲替 三〇弗四分三
英日爲替 三九弗四分三
英支爲替 七〇弗四分三
スチール株
アナコンダ 臨時休會
印日爲替 七七留比二分一
現物 ▲米棉 一二仙三四
十月限 一二仙九四

爲替相場

▲大連爲替 第一回 賣 二九弗一二分一
買 一六分九
▲上海向
二〇三五
二〇四〇
二〇五五
二〇五五
二〇六五
二〇四五
二〇四〇
▲倫敦向
二〇五〇
二〇五五
二〇六〇
二〇六五
二〇六〇
二〇四五

▲上海爲替
▲日本向
第一回 賣 一〇〇弗二〇〇
買 一〇〇弗二五〇
第二回 賣 一〇〇弗二七五
買 一〇〇弗二二五
▲倫敦向
第一回 賣 一志二片 一三分九
買 一志二片 一六分五
▲紐育向
第二回 買 一志二片 一八分三

▲阪神日米爲替 第一回 賣 二九弗二分一
買 二九弗八分五
▲阪神日英爲替 第一回 買 三〇弗六分一

金銀市況

●上海標金 寄 一三九三,〇
本 一三九三,〇
歩 三五〇,〇
●大連金鈔票
現物 一〇〇,〇〇
寄付 一〇〇,〇〇
●出來高 九月廿八日限 十月十二日限
寄付 引 出來 不申
●大連鈔票銀大洋
現物 寄付 出來高 引 出不 申

▲印棉

十二月限 一一仙八八
一月限 一一仙八六
三月限 一一仙八四
五月限 一一仙八九
七月限 一一仙七四

▲ブローチ
オームラ 一三八留比
ベンゴール 一九四留比
一五四留比

▲市俄古小麥

九月限 一弗一七仙四分三
十二月限 一弗一四仙四分一
五月限 一弗一四仙四分一

▲カルカッタ麻袋
青筋 二二留比四分一
鐵筋 一九留比四分三

各地株式市況

▲東京株式 (短期)
寄付 高
新東 一三五,〇〇 一二五,八〇
鐘紡 一三〇,〇〇 一一八,四〇
新鐘 一二二,五〇 一二三,二〇
大阪 一七,五〇 一七,五〇

▲大阪株式 (短期)
寄付 引
新東 七〇,九〇 七〇,九〇
新鐘 一二二,二〇 一二二,二〇
滿鐵 一三三,五〇 一三三,五〇

▲大連株式 (短期)
寄付 引
新鐘 七九,三〇 七九,三〇
新東 一三二,五〇 一三二,五〇
大連 一二,一〇 一二,一〇
日産 六六,五〇 六六,五〇
日清 一〇,五〇 一〇,五〇

▲奉天株式 (短期)
寄付 引
新東 一三五,八〇 一三五,八〇
滿鐵 一二,〇〇 一二,〇〇
新鐘 一一,五〇 一一,五〇
新東 二三,五〇 二三,五〇
日清 一九,四〇 一九,四〇
二日鐘 七九,七〇 七九,八〇
豆鈔 一二,二五 一二,二五

各地商品市況

▲大阪棉糸

寄付 納會 大引
九月限 二一,七〇 二一,七〇
十月限 二〇九,五〇 二〇九,八〇
十一月限 二〇九,〇〇 二〇九,八〇

東新 二三六,五〇 二三六,八〇
大新 七,九〇 七,八〇
日本 八〇,〇〇 八〇,〇〇
五品 一五,八〇 一五,八〇
豆新 三,一〇
鐘新 一〇九,〇〇 一〇九,八〇
滿毛 一〇,四〇
優先 二九,〇
滿鐵 一六,〇〇
二新 一二,一〇
電甲 一三,〇〇
同乙 一三,一〇
東拓 一三,〇〇
滿興 二五,〇〇
日魯 一八,〇〇
東亞

各地特産市況

▲大阪棉花
寄付 納會
一月限 二〇六,〇〇 二〇六,〇〇
二月限 二〇九,〇〇 二〇九,〇〇
三月限 二〇九,〇〇 二〇九,〇〇
當限 三〇八,〇〇 三〇八,〇〇
先限 二〇七,五〇 二〇七,五〇

▲大阪人絹
寄付 納會
當限 八六,〇〇 八六,〇〇
先限 八六,三〇 八六,三〇

●大連大豆
寄付 大引
九月限 八,一〇 八,一〇
十月限 八,一〇 八,一〇
十一月限 七,〇五 七,〇五
十二月限 六,六五 六,六五
一月限 六,七〇 六,七〇
三等現物 六,七〇 六,七〇
●同 豆粕
現物 — —
九月限 — —
十月限 — —

●同 豆油
現物 — —
一月限 一,〇二〇 一,〇二〇
二月限 — —
●同 高粱
現物 三,五〇 三,五〇
九月限 — —
十月限 — —
十一月限 — —
十二月限 一,九〇 一,九〇
●哈爾濱大豆
九月限 六,〇三 六,〇三
十月限 六,一〇 六,一〇
十一月限 六,三〇 六,三〇
出來高 一〇〇車
●同 小麥
九月限 五,五三 五,五三
十月限 五,三三 五,三三

新京取引所市況

(九月二十八日前場) (一石値段)

出來高
現物 寄引
玉蜀黍 — —
大豆 — —
九月限 六,五〇 六,五〇 八車
十月限 六,二七 六,二七 三車
十一月限 五,六七 五,六七 一三車
十二月限 — —
出來高 九五車
十月限 — —

印刷 三友社
新京永樂町三丁目廿六
電3 三四三八番

滿洲國の石油問題と 撫順製油事業の國家的意義 (六)

日本民間會社原油輸入數量を示せば左の如し(單位キロリツトル)

		指數
昭和元年	三三六,五六一	一〇〇
三年	四七五,三三五	一四六
五年	五四一,六五九	一六六
七年	八二四,三〇一	二四九
九年	一,三三二,七九七	三七四
十年	一,三〇七,〇八七	四〇〇

尚日本民間に於ける石油製品輸入數量を示すと

		指數
昭和元年	七三八,八六四	一〇〇
同 三年	七四五,二七二	一〇一
同 五年	一,〇六五,七〇八	一四四
同 七年	一,四五八,二六〇	一九七
同 九年	一,六四六,九六四	二二三
同 十年	二,一五八,六三二	二九二

昭和九年世界原油産額

(單位噸)

米國	一三三,八七四
蘇聯	二四,一三〇
ヴエネズエラ	二〇,一一一
ルーマニヤ	八,四七三
イラン	七,六五七
蘭領東印度	五,九七〇
メキシコ	五,六八九
日本	一一三
其他	三,四二二
合計	二〇八,五四七

右により知るが如く我國の年間産油量は北米合衆國の僅か一日分の産油量にも及ばない貧弱さであつて世界オリンピツクの花形躍進日本も世界石油生産順位に於ては十八位といふ情ない現況にある

以上の如く我滿洲國唯一の盟邦日本にして斯の如く心細い狀態であり之に其供給を依存することは不可能である、然るに石油需要の趨勢は航空機自動車の發達、船艦汽關車等ディーゼル内燃機關の發展に伴ひ日月に急速なる増加を示しつゝあり日本は最近廿年間に六倍揮發油のみについては約百倍重油については約十倍の需要急増を示現したのである況んや建國以來急激なる發展途上にある滿洲國の石油需要が近き將來相當の加速度的増加を示すのであらう事は容易に考へらるゝところである最近日本に於ける石油の需要量を示せば左記の和く逐年増加の跡著しきものあり極東に於ける石油文明の盟主たるを失はないが一度之を世界列國につき比較し見ると遺憾ながら米英獨佛の足元にも及ばず南米の一小共和國アルゼンチンの夫れにも及ばない貧弱さである。

最近日本に於ける石油需要量(單位キロリツトル)

		指數
大正四年	三五八,〇〇〇	一〇〇
同 九年	四六二,〇〇〇	八二
同 十四年	八〇八,〇〇〇	一四七
昭和五年	一,七三五,〇〇〇	三一七
同 七年	二,〇〇六,〇〇〇	三六五
同 八年	二,四〇四,〇〇〇	四三九
同 九年	二,八三五,〇〇〇	五一六
同 十年	三,四九五,〇〇〇	六三八

次に滿洲に於ける石油需給の趨勢を見るに滿洲事變を契機として面目を一新し急激な増加の傾向を辿り事變前僅か十萬キロリツトル程度の需要は一躍二倍の躍進を示した見るに石油輸入高に就て此の傾向を滿洲に於ける最近十ケ年間の

(關東州關係を含む單位キロリツトル)

	揮發油	燈油	機械油	重油	合計	指數
昭和元年	一〇,四三五	七七,五七四	二,八二六	三,八六六	九四,七〇四	一〇〇
同 二年	八,五九五	六六,〇八七	一一,二四三	五,八六七	九一,七九二	九七
同 三年	七,五〇七	九〇,四三三	一〇,九八八	六,七三五	一一五,六六三	一二二
同 四年	一〇,一二三	九五,九一八	九,五三三	三,七四一	一一九,三一五	一二六
同 五年	一〇,三〇一	七四,七四三	一二,一二二	九,八六七	一〇六,九二三	一一三
同 六年	九,一八三	三四,三三一	四,八六八	五,九五二	五四,三二四	五七
同 七年	一六,〇八〇	一八,四一二	九,二二四	三〇,〇〇一	七三,七一七	七八
同 八年	四四,四三五	三九,四〇六	一四,二二一	二一,〇六六	一一九,一二八	一二六
同 九年	六八,三二一	八六,一五九	一九,八三五	三一,六六六	二〇五,九八一	二一六
同 十年	六五,五三四	四七,九〇〇	二四,三八七	五九,一〇二	一九七,〇二一	二〇八

以上の如く逐年増加を示しゐるも之を前揭日本の需要數量に比較すれば僅かに十八分ノ一に過ぎず石油消費數量が一國文化のバロメーターなりと云ふ喩言よりすれば現在の滿洲國は凡そ近代文化より遙かに遠く置き忘れられた感がある殊に右事實を物語る雄辯の證左は使用石油類中燈油の消費割合が他の先進國の夫に比し遙か高位にあることであつて今日文明から漸く忘れられんとしつゝある燈油が滿洲國にては今尚文明の寵兒揮發油と比肩し居るが如き殉に石油文明の初期たるを否めない石油消費量を人口一人當消費量に計算すると日本內地一人當九瓩五八なるに對し滿洲は僅かに其の十分ノ一の〇・九八瓩に相當し然も其の大半は燈油の占むるところである(續く)

味覺溢るゝ 青柳の鯛すき
松茸を加へて芳醇薫り高く其味覺今將に酣でございます
御宴會——に
御淺酌——に
御會食——に
御愛臨の程お願ひ申上げます

新京祝町三丁目 鮮銀北横
食道樂 青柳
電三〇六〇

長春座
廿八日より三日間
右太プロ作品 山村邦男主演 唄祭お染狂亂
パラマウント特作・パスター・クラブ
眞白き富士の根
密林の王者
及川道子・本郷秀雄・水久保澄子・光代
階下 五十錢
電話 3・3134・3・5766

新京キネマ
27日より2日迄
日曜午前十一時より 階下 五十錢

上映時間	一回	二回	三回
ラブパレード		1.41	6.23
最後の駐屯兵		3.14	7.56
大菩薩峠 第二篇	11.50	4.32	9.14 11.00終

電話 3・2068

帝都キネマ
27日より30日まで
階下 七十錢

オリンピツクニユース	12.10	4.27	8.41
オペラハツト	12.23	4.40	8.54 終10.50
珍藝騷動	2.23	6.40	
右門捕物 丑刻變化	3.18	7.35	

電話 2・1236・2・1405

豊樂劇場
27日より29日まで
日曜午前十一時より 階下 五十錢

上映時間	一回	二回	三回
大菩薩峠 第二篇		1.18	6.06
ラブパレード		3.09	7.57
最後の駐屯兵	12.00	4.48	9.36 10.50終

電話 2・1445・2・1585

新京日日新聞
朝刊
本紙朝夕刊十二頁
發行所 新京永樂町四ノ一 新京日日新聞社
電話 編輯局專用③二一二五 營業局專用③三二〇〇
發行人 十河榮忠
編輯人 松本勇
印刷人 水鐘內之介

新京外勤隊 旗
新京・奉天 中谷時計店旗部

對支交涉・進展の兆

交涉の破綻を怖れ 蔣氏南京歸還を決意
日支關係の歸趨を支配する 全面的折衝行はれん

【東京國通】南京に於る日支交涉は排日暴行事件の頻發と支那側の頑迷姑息なる態度により全く行詰りに逢着するに至つたので有田外相は廿五日駐日支那大使許世英氏の來訪を俟つて最高責任者たる蔣介石氏が交涉の局面に立つべきことを慫慂したが、廿八日某所に達した確實な情報によれば、蔣介石氏も事態の重大性を認識して南京歸還を決意し大體來月三日頃廣東發歸京に內定した模樣である、即ち蔣氏は自身日支交涉の矢面に立つを不利なりとし西南軍事工作に藉口し張外交部長をして局面を糊塗せしめて居たが日本側の決意は強硬なるものあり交涉は遂に最後的破局に瀕するに至つたので張外交部長の勸告を容れ遂に出馬を決意するに至つたものと察せられる

而して我方としては排日取締國交調整等の要求事項については依然外交の責任者たる張群外交部長との間に折衝の用意を有してゐるが張群氏が從來通り一々指令を仰ぐ如き薄弱なる權限を有するに止まるならば蔣介石氏の歸京を俟つて我要求にする全面的問答を求め日支關係の歸趨を決定する方針と解される【寫眞は蔣介石氏】

軍事參議官會議で 強硬態度を支持
海軍の方針を全面的に支持

【東京國通】海軍では二十八日午前十一時より海相官邸に伏見軍令部總長宮殿下を始め奉り大角、野村、末次各軍事參議官、永野海相、長谷川次官、島田軍令部次長、豐田軍務局長等參集の上非公式軍事參議官會議を開き永野海相より對支交涉に對する海軍の態度並に決意を披瀝し、次で豐田軍務局長より今日迄の對支交涉に關する經緯を說明諒解を求めたが、各軍事參議官とも海軍當局の對支方針を全面的に支持し夫々對支強硬意見を開陳して當局を激勵善處方を要請するところあり、午後一時散會した、永野海相はこれより先午前十時半首相官邸に廣田首相を訪問し有田外相と同席の上對支軍要協議を遂げる等二十八日は朝來頓に緊張の色を見せ事態の重大化を思はしめるものがある

歐亞貨物連絡の 滿洲經由可決
明年一月一日から實施決定

【大連國通】九月十五日からモスクワで開催中の第四回歐亞貨物連絡會議に出席中の滿鐵旅客課長宇佐美代表から廿八日滿鐵本社への入電に依ると從來歐亞連絡貨物はウラジオ經由のみとなつて居たのが今回の議で滿洲安東經由の歐亞連絡貨物が明年一月一日より實施される事に決定した、右は從來滿洲國內に保稅倉庫法がなかつたのが、此程保稅倉庫法公布の目鼻がついた爲であり、之に伴ひ經律經由並にポクラニチナヤ經由連絡貨物も同時に提案何れも可決されたが實施期日は追つて決定する事になつた、之に依つて滿洲國經由の歐亞連絡貨物はウラジオ經由よりも運賃が低廉となると共に時間的にも一週間或は十日以上の短縮を見る事となつた、歐亞旅客連絡が現在の滿洲經由すら取止めにならうと悲觀視されて居た矢先貨物方面から非常に期待されて居る、尙ほ會議は今後一週間繼續されるので代表一行の歸任は來月中頃の豫定

營業收支豫算
前年より二百萬圓增收見込

【大連國通】滿鐵十二年度營業收支豫算は一部分を殘して經理部に出揃つたが十二年度に於る鐵道收入豫算は約一億四千四百萬圓、十一年度豫算に比して約二百萬圓の增收となり十年度決算に比し一千萬圓の增收を見込んでゐる、之が原因は建設材料の輸送社內貨物の依然たる堅調並に輸出地實石炭及び工業用炭の輸送は激增を見越したもの であつて、これに對し營業支出豫算に於ては十月一日實施の鐵道一元化により緊縮が豫想されてゐたが、實際はこの豫想を裏切つて十一年度より約百萬圓增加の五千萬圓に達するものとみてゐる、然しこの經費支出に就ては鐵道總局に於る社線關係、國線關係の割當決定によつて多少の增減は生ずると見られてゐる、而して十二年度營業收入豫算は旅館港灣とも增收となり合計三億二千萬圓に達し十年度決算に比し約一千五百萬圓、十一年度豫算に比し約五百萬圓の增收となつてゐる

全滿鐵道單一運賃制定 愈よ調査に着手
理想的な運賃政策の確立へ

【奉天國通】全滿鐵道機構の一元化により社線、國線、北鮮線八千四百キロの全鐵道は來る十月一日より鐵道總局によつて綜合經營される事となつたが、總局開設と同時に綜合運營の基礎をなす鐵道運賃政策に再檢討を加へると共に、現在社線、國線、北鮮線と三段階をなしてゐる鐵道運賃を根本的に改正して全滿單一運賃制定の必要が强調せられ、愈よ鐵道總局の正式開設と共に具體的研究調査が進められるものとみられる

即ち全滿鐵道單一運賃制定の前提工作として本年二月一日社線、國線の客貨運賃の大改正を斷行したが、現行の社國線運賃を再檢討するに、滿洲國鐵道の幹線をなす社線は國線に比し尙ほ著しく低率であるため、奧地開發を主眼とする

一、海港地帶運賃の高率
二、奧地地帶の比較的低率

の鐵道政策の二大原則に反する結果となり、健全且つ理想的な運賃政策の確立は望み難いので、今回の一元化を契機として全滿鐵道單一運賃制定を實施、現行の社線國線海港特定運賃に再改正を加へ、滿洲國產業開發に隨伴せしめんとするものであるが、收入の不增不減を經營方針とする國線の現狀よりして、右即行は不可能視されるも、鐵道政策再檢討問題今後の推移は注目される

大村副總裁 三十日赴奉

【大連國通】大村滿鐵副總裁は十月一日奉天で行はれる鐵道總局の開廳式に出席のため卅日午前九時發あじあで赴奉するが以後引續き全鐵路局及び新線巡視を行ふ豫定である

稻田拓務次官渡滿

【神戶國通】稻田拓務政務次官は滿洲視察のため廿八日正午神戶出帆の吉林丸で渡滿の途に就いた

冀察要人會議 天津に開催さる
財政を中心に協議

【天津廿八日發國通】在津中の宋哲元氏は冀察政務委員會及び河北省政府の各要人を招集し、二十七日來既に來津せるもの北平市長秦德純、察哈爾省主席劉汝明、三十七師々長馮治安、冀察財務處長過之翰、河北省財政廳長賈玉璋、北平綏鐵路局長張維藩、北平市財政局長林世則氏等の多數に上り、天津市長張自忠北寧鐵路局長陳覺生氏等も參加、重要協議を爲しつゝあるが、主として冀察財政及び稽查處問題に關するものゝ如く、政治上にも頗る重要關聯を有するものと見られ冀察政權今後の動きは注目に値するものとされて居る

冀察民衆の 自治請願運動

【天津廿八日發國通】宋哲元氏は冀察政府の首腦部を天津に召致し重要協議を重ねてゐるが、之に對應して冀察民衆の自治請願運動が再び擡頭して既に廿七日午前九時河北省各縣民衆代表と稱するもの百餘名は天津に集合協議を重ねた結果去る二十日宋哲元氏が發表した「冀察同胞に告ぐるの書」を根據に「政治を民衆の手へ」を叫び大請願氣動を爲さんとしたが、誤解の發生を恐れて結局于伯文、馮伯文等代表四名を選出し二十八日午後宋氏の自邸に赴き請願書を提出した、內容左の如し

一、眞の自治實施
一、民意暢達機關の設立
一、國民代表選擧の禁止
一、冀察財政の獨立

尙ほ右民衆代表は來月早々大請願運動を行はんとして居る

支那側軍隊、續々 上海附近に集結
抗日態度愈よ露骨化

【上海廿八日發國通】川越大使が南京に腰を据え徐ろに蔣介石氏の歸京を待ちつゝ支那側の日支交涉に對する誠意の程を監視してゐる時我海軍特別陸戰隊の上海に於る自衞行動に對抗する爲めか支那側では暗々裡に停戰協定區域までの最短距離を目指して上海附近一帶への兵力集中を開始し一面交涉、一面抵抗の老獪な對日政策を愈よ露骨に示して來た、某方面より租界內外に潛入して來た約三千名の便衣隊と抗日人民戰線派の急進分子とが機を見て行動へ理論により上海の攪亂を行はんとしてゐる一方、嘉定、眞茹の協定線近くに中央の正規軍約三萬が集結しつゝありと傳へられる折しも更に信ずべき某方面よりの消息によると

去る二十四日夜即ち海寧路水兵狙擊事件突發の翌夜より南京方面にあつた中央軍の一部がトラック、汽車等で續々蘇州へ移動を始め、就中盛に食料品や被服、靴其の他日用品類を買集めて居り、特にその大部分が航空學校卒業生であると言はれてゐるところに今回の兵力移動の特異性がある、從來蘇州には約一千五百名の中央軍が駐屯してゐたが、これにより同地は忽ち軍人の都と化しつゝある、尙ほ蘇州北方約六十支里の地點にある常熟に現在約四萬の軍隊が駐屯し杭州の軍用飛行場には中央軍の飛行機が二、三日來次々飛來したまゝ格納庫に收められてゐると傳へられる

滿洲國發動汽艇 「ソ聯兵に拿捕さる!」
食糧運搬中を拉致

當地に達した報告に依れば北滿金鑛會社員日本人二名は滿人三名を伴ひ九月十三日發動汽艇に食糧品(麥粉七十袋)を積み漠河より出帆、シタリヨワカに向ひ航行中同日午後洛古河部落の下流四粁の地點でソ聯兵のため汽艇諸共拉致された、其後聞くところによると同汽艇はヘハゴキ十八號地點ソ領に繫留中であり、乘組者は一名もなくソ聯兵のために滿洲國の事情に就き不法訊問されてゐるものとみられて居る、尙ほ同地上流地方の金鑛に從事中の苦力は之がため食糧の缺乏を來し困窮して居る、右の報に接し在黑河〇〇及び漠河警備隊で詳細取調中

人事往來

▲李吉林省長 二十八日午後三時二十七分來京
▲前田輔氏(官吏)二十七日ヤマトホテル
▲山下信雄氏(同)同
▲倉本良夫氏(商店支配人)同
▲佐島仁庄氏(會社員)同
▲ビー・ヘミングウエー氏(同)同
▲ダブリュー・グルウ・レフオー氏(同)同
▲野上正男氏(官吏)同
▲施履本氏(哈市市長)同
▲佐藤俊久氏(官吏)同
▲源才次郎氏(會社員)同
▲本田儀助氏(同)同
▲加世田成法氏(滿洲國官吏)同
▲寺尾博氏(農林省技師)同
▲三浦一雄氏(農林省監理課長)同
▲小平權一氏(農林省經濟部長關東軍顧問)同

新京賽馬
秋季第三次競馬 午前十時開場
九月廿九日(火) 三十日(水)
十月 臨時競馬 十一日(日) 十二日(祭) 十七日(祭) 十八日(日) 廿四日(土) 廿五日(日)
新京賽馬俱樂部 電③〇五五一 六〇七〇

話

新京ヤマトホテルは毎日五十の客室が滿員で來る客も來る客もお氣毒ながらと斷つてゐる客の方が多いといふ珍現象を呈してゐる、世界のいろ／＼の記錄を調べて見てもこんなのは一つとないから正に世界一といつてよい▲これで新京に世界一が二つ出來た一つは煤煙の多いこと、一つはヤマトホテルであつてどちらも有難くない世界一だ▲ホテルの滿員は當事者から見れば誠に結構かも知れぬが新京としては外國のはてまで恥を曝してゐる樣なもので實以て情けない次第だ▲如何に滿洲國あたりでチャンチャン宣傳して見ても實際見て行つた旅行者から『新京へ行つても泊る宿屋もない』と云はれたのでは合なしだ▲滿鐵でも新築する計畫は出來てゐるやうだが豫算とか何とか七面倒なことをいつてゐるのでどうも進捗しないらしい▲この際國都市民が一丸となつて滿鐵の尻を叩いて一日も早く今までとは反對に世界に誇り得る世界一を一つでも饒らへてはどうか

支那の解剖
風雲は急!!見よ抗日の全裸像!!
日支國交の今明日…大西齋
抗日思想の要因…波多野乾一
成都事件の背後關係…梶原勝三郎
支那國際資本と…原勝
目擊者の言葉…神崎清
支那ソヴエート地區脫出記…大塚令三
支那の實情を具さに洞察せる六氏の言止に刻下必讀のもの敢て推す
革命スペインの分析…E・ヴァルガ
動亂果しなき西班牙!これぞ矛盾の激化せる現下世界の縮圖だ!見よ世界の巨頭ヴァルガの精緻なる討査!必讀の國際記事!!
自然科學の國際性と民族性…石原辰郎
鎌倉雜談…西田幾多郎
中央公論 特價壹圓
世界的聲譽愈々高く遂に本年の白眉號出づ!
徳川家康(日本名將論)…水野廣德
★建川・小磯・柳川★…三島康夫
ソヴエート聯邦の婚姻法…山之內一郎
青春回顧…里見弴
ソ聯陰謀事件の眞相…茂森唯士
映畫批評への新課題…寬清
詩
電力統制の蔭に躍る人々…伊藤金次郎
講談の階級性…田村榮太郎
サラリーマン金融論…三宅晴暉
九大醫學部事件史…大野賴太郎
ファシスト戰爭論…野村正弘
東京僞映鏡…西谷彌兵衞
漫書世相時評…堤寒三
街の人物評論
マラソン制覇まで…佐藤秀三郎
新臺灣總督小林躋造…水野廣德
宇野浩二觀…本多謙三
伯父さんの話…中野重治
新しき壚…荒木巍
空白…立野信之
未練…宇野千代
(小說)癩院受胎…北條民雄
青年に寄す…岡邦雄
電力問題の思想的背景…笠信太郎
北一輝と支那革命…北昤吉
秋のリーグ戰對談會 飛田穗洲 太田四州
封建遺制論爭に寄せて…猪俣津南雄
ファッショ化過程の中產階級…石濱知行
☆七大國策の實現性…山川均
スペイン內亂と國際法…立作太郎
勞農戰線の新展開…荒畑寒村
外交と國防の調整…齋藤隆夫
西班牙回想…柳澤健
秋季特大號
特別附錄 現代世界人名辭典 支那滿洲篇

社説　フランの平價切下　通貨協定の問題

一

フランス・フランの暴落はかねて注目されてゐた。五月の總選擧に於ける人民戰線派の大勝利と大勞働爭議を背景として、暴落は英佛七六法五六に達したのであつたが、先般の西班牙反政府軍の攻勢によるイルン市の陷落に際しフランス共產黨及び巴里金屬勞働組合が西班牙政府軍への武器輸出解禁を要請した時にはフランはまた大きな動搖を示したのであつた。今やこのフランの平價切下げはブルム內閣の手によつて實現を見る事となつたのである。「ナポレオンの軍隊が、ヨーロッパの軍事的支配をフランスに維持さしたのは、今から百餘年前であつた、今日では、フランスは自國の軍隊を國境內に留めてはゐる、しかし、フランス銀行から打ち出す黃金の彈丸をもつて、ヨーロッパの征服を確保してゐるのである」—曾つてさう言はれた金武裝による制覇にも大なる變化がもたらされるに至つた。

二

フランの暴落を誘つた原因は單純ではない。生產コストを高めずには置かぬ數多くの勞働社會立法が實現しつゝある。大規模のインフレ政策の實施が約束されてゐる。斯うした事情の中に、先月上旬以來フランの低落傾向はずつと續いて來てゐた。銀金の保有高は八月上旬の五百四十九億八千八百萬フランを最高として、以來漸減を續け、九月四日には五百四十一億八千萬フランに低下してゐた。金の流出乃至爲替の低落は、フランス政府が行つた廣汎な爲替制限の下にをこつてゐた、それは暴落に示されたフランの危機の深化を物語る新しい背景とされたものである。フランスの藏相が在外資本屆出期間を延長して再度國民に警告を發しても、あまり屆出るものはなく、資金の密流出は絕えなかつたと見られる。そして貿易の現狀とその將來とが事態の險惡化を示したのである輸入超過は年初七ヶ月に於いて昨年の三十二億六千二百萬フランに比し本年は五十五億三千萬フランに增加してゐた食糧品、原料品の輸入が增加したが、それはインフレ政策や種々の購買力創出政策の實施でフランスの國內物價が上昇し生產活動が刺戟されたのが理由であつた。

三

失業救濟、勞働時間短縮、政府事業の擴大、軍備充實等々、國內對策はあくまでインフレ、赤字不可避の實情にある。こゝに新處置は斷行された。次に來るものに爲替協定すなはち通貨比率の安定化であらうが、各國それぞれに自國經濟の浮沈をかけて抗爭してゐる以上、その實現には困難を伴はざるを得ないであらう

滿鐵アルミ會社　設立難に陷る　內地側各社で反對

【東京國通】滿鐵を中心とするアルミニユーム企業に對してはこれを無用視するものが多く、その理由として內地生產者無なり數年前ならば兎も角現在の如き內地生產が充實しつゝある折柄徒らにこれを壓迫するに過ぎぬとしてゐる、右の非難を排して滿鐵ではこれを日滿輕金屬製造會社の名に於て企業化するに決し資本金二千五百萬圓中一千萬圓を滿鐵、五百萬圓を滿洲國實業部に於て出資、殘餘一千萬圓を內地出資に俟つことゝしたが、內地としては三井、三菱、日本アルミ何れも右出資に應諾を與へず出資斡旋の商工省としては漸く住友、日本電工、日滿アルミ、日本曹達に對し合計出資八百萬圓を割當てる原案を得たのみで企業化の前途に暗影を投じてゐる

金輸出禁止は　金本位離脫防止の爲　オランダ政府コムミユニケ發表

【アムステルダム廿六日發國通】オランダ政府は金輸出禁止に關し廿六日夜左の如きコムミユニケを發表した

オランダ政府はフランスに次ぎスイス政府が同國フランの平價切下げを決定した結果從來の通貨政策を維持し得なくなつた、何故ならばオランダは今や世界に於る唯一の金本位國である、從つてその爲替レート及び金準備の上に最も强い壓力が加るものと思はれるからである、依つて政府は金の輸出禁止を斷行するに決定した、但しこれはオランダが金本位離脫を防止せんとするに他ならない

これにつれオランダ國內株式市場は廿八、九日の兩日間休業する事となつた

三國で聲明書を發表

【ロンドン廿五日發國通】英米佛三國政府は通貨安定協定を締結すると共に廿五日午後ロンドン、パリ、ワシントンに於て同文聲明を發表新協定の意義を闡明した、聲明要旨左の通り

第一　英米佛三國政府は平和を確保し國際經濟關係の秩序恢復に最善の寄與を致す如き諸條件を育成し世界の繁榮を促進し人民生活の標準改善に貢獻することを期す

第二　我國政府は過去數年間と同樣の方針に基きあくまで國際爲替制度の均衡を維持し自國の通貨政策に依り同制度に何等かの支障を與へることを極力差控へる決意である

以上二重要方針は各國政府共通の目的に貢獻することを英米佛三國政府は確信す

第三　佛政府は主要通貨の安定を鞏固な基礎の上に確保するため各種經濟機構の間に恒久的均衡を再確立すべく會議に對し通貨再調整案を提出する旨英米兩國政府に通告した、英米兩國政府は右決定を歡迎する、今次の通貨再調整案に依り何等か國際爲替の基礎に混亂を惹起する如き虞れある場合には英米佛三國政府はこれを阻止すべく最も適當な方法を講ずる意圖を玆に宣言する

第四　上述政策の遂行は國際貿易の發展と國聯あり關係に於て現在の輸入割當制及び爲替統制政策を廢棄する目的を以て徐々に之等諸制度を緩和するため即時實施すべき處置を講ずる

通貨協定の成立は　世界通商安定に貢獻せん

【パリ廿五日發國通】英米佛通貨安定協定が實施された上はフランスは勿論英米兩國側も列國の協力を積極的に勸誘し、國際的通貨價値水準の新しい確立によつて世界經濟回復の基礎を固むべく努力するものと豫想され、ロンドンの國際經濟會議失敗後四年にして玆に世界通商界には一大安定の礎石が置かれるに至るのではないかと言ふ期待がかけられてゐる

國防豫算查定開始　豫算省議は十月下旬　赤字公債減少に當局苦慮

【東京國通】明年度の各省要求豫算に對する大藏省主計局の

査定

は九月初旬以來外務、司法、拓務、遞信、商工五省豫算の査定を終了して愈よ今週より陸海軍の國防豫算に對する査定に入ることになつたので馬場藏相は廿七日午前官邸に省議を開き今後の陸海軍其他の豫算に對する査定の方針につき指示を與へた、而して今日迄に判明した明年度の各省新規要求額は今後提出を豫定されて居る金額を合せ約十四億圓に上り之を明年度基準豫算額十八億六千萬圓に加算すれば明年度豫算總額は優に卅二億を突破するものと見られてゐるので主計局としては出來る限り各省に對して節約を求め經費の單價、經常費の年度割等に就て精査方針を以て臨み增稅額、特別會計の繰入金、自然增收額等の歲入計畫と睨み合せて明年度の赤字公債增發を最小限度に止めるべく苦慮して居る、尙ほ本年は軍要國策の閣議再開に引續き陸軍省その他各省一般豫算の提出も例年に比し遲れた爲め主計局の査定が

終了

して大藏省の豫算省議に附議される時期は十月下旬になるものと見られて居る

鐵道部奉天移轉　第一陣着奉

【奉天國通】滿鐵々道部及び鐵道建設局奉天移轉の第一陣獨身者一行は廿八日午前八時五十分着列車で着奉した

煙草の改良增產に　裁培狀況調查　實業部が積極的に乘出す

【奉天國通】滿洲國實業部では國內に於る煙草の改良增產を圖るため栽培場の實地調査を行ふため斯界の權威者專賣局の長谷川博士を招聘、同氏を班長とし關東軍、滿鐵、實業部、財政部、專賣局其の他關係者一行十三名を以て調査班を組織、目下熱河錦州方面の實地調査を續けてゐるが一行は十月一日來奉、それより約十日間奉天、安東兩省下の調査を行ふ事となつてゐる、尙ほ實業部では右調査班の報告に基き煙草の改良增產に積極的に乘り出す筈である

北鮮の大工業地帶化へ　經濟委員會組織　十月下旬京城に官民代表を招請

朝鮮の工業化は宇垣前總督時代から懸案となつてゐたが、南總督は就任早々牛島統治刻下の最大急務は實に羅津港完成を契機とする北鮮中心の大工業化促進計畫樹立にある事に着眼しその具體的一步として官民經濟委員會を組織、第一回を來る十月廿日より五日間京城に於て開催することに政府との大體の打合せを了したので出席關係方面へも夫々招請狀を發した、經濟委員會は先づ部門を農林、工業、金融、資源、鑛業、教育の六つに分ちこれを半永久的組織たらしむる模樣である、尙委員會の構成は商工次官以下關係各當局代表者に民間よりも有力者が選ばれる筈で藤原銀次郎、森、昶、鮎川義介の諸氏の參加か確實視されてゐる

ク領事はハルビンへ轉任か

【チチハル國通】滿ソ外交關係に一つの波紋を投じた在齊ソ聯領事館今後の動靜に關しクヅネツオフ領事は訓令未到着の故を以て言明を避けてゐるが、ハルビン總領事館のドレビンスキー副領事が政府の召喚命令に接して二週間前モスクワに向つた事實に徵し同氏がハルビン總領事館勤務となる模樣で記者の問に對しても暗に肯定の口吻であつた、尙ほ同領事は打合せのためハルビンに赴く筈

T・B大連支部　十一月中旬奉天に移轉

【奉天國通】日本ツーリストビユーロー大連支部は鐵道總局の奉天開設に伴ひ大連より本據を奉天に移す事に決定、十一月中旬奉天移轉を行ふ事となつた、新事務所は奉天住吉町奉天ビル內である

ソ政府一部異動

【モスクワ廿六日發國通】ソ聯政府は反幹部派陰謀事件を契機に政府內の刷新を企圖しつゝあつたが、廿六日ソ聯中央執行委員會幹部會は左の通り人民委員の更迭を發表した

免　遞電人民委員　ルイコフ
　　內務人民委員　ヤゴーダ
任　遞電人民委員　ヤゴーダ
聯邦共產黨中央委員會書記兼統制委員會議長
任內務人民委員　イエーゾフ

純國產捕鯨船　日新丸艤裝完了

【神戶國通】南氷洋の捕鯨第一陣として廿六日大阪を出發せる日本捕鯨圖南丸（九、八〇〇噸）と共に純國產を誇る日新丸（一一、〇〇〇噸）は廿四日艤裝完了、卅日より岡本船長以下約三百名と食糧品二千噸の積込を行ひ、國產捕鯨船試練の重責を擔つて愈よ十月七日南氷洋目指し晴れの壯途に就く事となつた、公式試運轉の結果最高十五節一八七といふ捕鯨船としては素晴しい成績を示し、我國捕鯨事業に輝かしい一頁を飾るものとして期待されて居る

國恩感謝の國旗掲揚式

新京教化聯盟主催〝國恩感謝國旗掲揚式〟は十月一日午前六時から新京神社境內に於て擧行されるが當日は教化聯盟委員長として去る武田胤雄氏の講話がある筈で多數の參加を希望すると

大連放送局　工費四十萬圓の新築落成

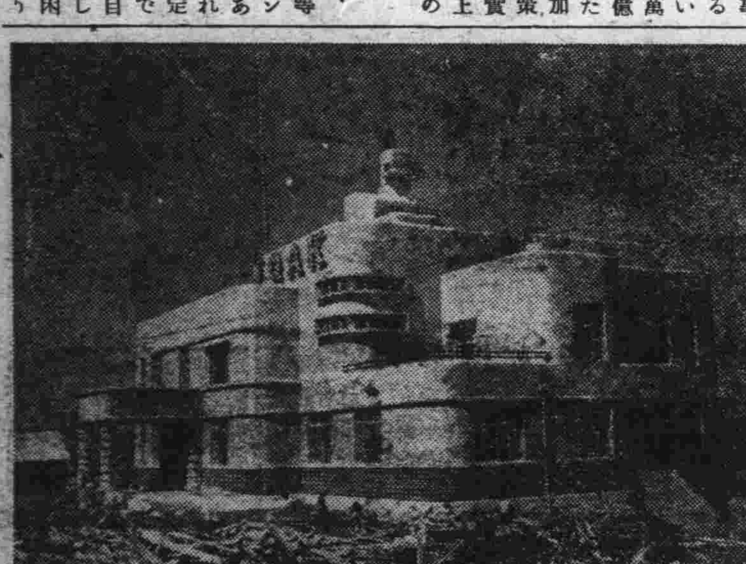

放送電波發射以來十二年、其の間大連中央電話局內にスタヂオを置き試驗放送當時のまゝ放置されてあつた大連放送局は愈本格的放送局として來る十月一日より西部大連の一偉觀を呈する新築局舍に於て放送することゝなつた

延び行くミナト大連の文化の殿堂として久しく市民の待望せるこの新放送局は本年三月起工、敷地は聖德街三丁目二百四十五番地（聖德公園內）の約二千五百坪建局舍はバルコニー付二階建延四百餘坪近世式建築の粹を採つたもので總工費約四十萬圓である、放送室は第一、第二、第三室に全部二階に設け近く二重放送開始を豫定して第四室も準備されて居る、電々會社がこの地を敷地に選定したのは電波の射向性、特に船舶其の他の無電妨害の減殺等を愼重に研究した結果最適の地として認めたに依るのである、局舍の兩側には高さ七十五米のアンテナポールが百米を距てゝ二基建設されクリーム色の局舍に一美觀を副へて居る、尙新放送局の電力は一キロで從來に比し約五倍の出力となり南滿文化啓發の先驅と共に大大連の誇りが一つ殖えることゝなつた、尙放送機は既に完成し月末每夜十時から十一時頃迄試驗放送を行ふことになつて居り係員は頗る好成績であると喜んで居る（寫眞は新築の大連放送局）

一般外科　內臟外科　痔疾性病
大森醫院
梅ケ枝町三　電(3)四七四三

商況欄（九月二十八日後場）

海外經濟電報

●上海標金　前引　二三六、七
●大連金鈔票　現物　寄付　一〇〇、〇〇　引　一〇〇、〇〇　出來高　八萬
九月廿八日限　十月十三日限
寄付　出來不申
步
引
高
安
出來高
●大連鈔票銀大洋　現物
●上海爲替　日本向
第一回賣買　一〇〇、三七五
第二回賣買　一〇〇、六二五
倫敦向
第一回賣買　一志二片八分三
第二回賣買　一志二片六分七
紐育向
第一回賣買　二九弗二分一
第二回賣買　二九弗一六分九

鮮魚小賣相場（二十八日）

品名	最高	最低
活鯛	一六八	七二
氷鯛	八四	五四
中タイ	―	―
連子鯛	四〇	二四
チヌ鯛	四八	三四
アマ鯛	七二	四〇
イセエビ	四二	―
車エビ	二四	―
ブリ	三七	三一
ヒラス	五〇	―
マナカツオ	―	―
黑鯛	―	―
マグロ	―	―
カツオ	二八	―
サハラ	―	―
赤ムツ	―	―
イワシ	―	―
ニシン	一八	一六
サバ	一二	―
アベチ	一一	九六
メバル	一八	―
ヒラメ	二八	一八
コチ	一二	八
コノシロ	―	―
オボコ	―	―
ボラ	―	―
キス	―	―
ツロリ	―	―
メコ	―	―
エビ	―	―
小エビ	―	―
カレイ	―	―
タコ	―	―
甲イカ	―	―
アワビ	八八	―
クロマナコ	―	―
貝柱	―	―
シジミ	九六	三
ハマグリ	―	―
カキ	―	―
ウナギ	―	―
ニベ	―	―
ブリ同	三〇	二六
サハラ	五二	四四

新京取引市況（九月二十六日後場）

現物（一石値段）　寄　引　出來高
大豆　―　―　―
高粱　―　―　―
小豆　―　―　―
玉蜀黍　―　―　―
定期（混合百斤値段）
九月限　―　一八車
十月限　六、三七　六、三三　一五車
十一月限　五、七一
高粱　―
九月限　―
十月限　―

手形交換高（二十八日）

金票　三四三枚　二六八、五〇四円七九
鈔票　三六枚　二一〇、三四〇円

各地商品市況

▲橫濱生糸　寄付　大引
現物　―　―
當限　―　―
先限　―　―

株式相場

▲大連株式（短期）

	寄	引
五品	一五、八〇	一五、七〇
豆新	二一、四〇	二一、〇〇
錢鈔	一七、四〇	一七、一〇
東新	一三七、三〇	一三七、一〇
滿鐵	六三、四〇	六三、四〇
二新	三九、九〇	三九、四〇
日監	八〇、四〇	八〇、一〇
鐘新	一七三、七〇	一七三、四〇

▲奉天株式（短期）

	寄	引
滿取	一三七、八〇	一三六、九〇
東新	一七、八〇	―
大新	八一、二〇	八〇、七〇
日產	一七三、八〇	―
鐘品	一五、九〇	―
五新	二一、一〇	―
豆新	―	―
二甲	三八、六〇	―
電拓	三八、〇〇	―
東興	三六、五〇	―
滿毛	一九、五〇	―
滿先	―	―
俊	六七、五〇	―

●大連爲替　上海向　一〇二、四〇　一〇二、四五　一〇二、四七五　一〇二、五〇　煙台向　二萬五千　一〇二、四〇

結婚の事なら何でも分る大特輯
御婚禮衣裳の豪華大畫報（大評判の大特輯）
毛糸編物大附錄
婦人俱樂部十月號の
御覽ですか？

二册一組の豪華版
○一册は……新型編物百餘種の作方を發表した豪華本
○一册は……基礎編一切と模樣編百種發表の豪華本
大特長!!　型が新型です　種類が豐富です　說明が深切です　全部實驗ずみです
斷然ステキな婦人俱樂部編物附錄
お子樣ものから大人もの迄、悉く今年の流行新型揃ひ。
書店で實物を御覽下さい　御比較下さい
絕對確信の十月號、賣切れぬ內至急お求め下さい。（大特價七十錢　全國書店にあり）

秋風の心よさに召しませ・自からに頰に輝く健康美！
明治チヨコレート
明治の「百點賞」添附中！

明治チヨコレートのレーベル裏に記載の點數を百點お集めになつて最寄りの明治の菓子を販賣するお菓子屋さんへお持ちになれば直ちに引換に五錢の明治チヨコレートか明治キヤラメルを差し上げます
明治製菓株式會社

ちり紙は十善
日本橋通六二　電話③三一九四番

列車時刻改正

十月一日ヨリ當社列車運轉時刻ヲ改正致シマス、詳細ハ最寄驛、各鐵道事務所又ハ鐵道部旅客課ニ御問合セ下サイ

昭和十一年九月　南滿洲鐵道株式會社

◎九月三十日ヨリ十月一日ニ亙ル舊時刻ヨリ新時刻ヘノ移行ハ左ノ通デアリマス

一、九月三十日大連一三時發第一九列車ハ新第二一列車トシテ一二時四〇分ニ發車致シマス
二、九月三十日大連一六時五〇分發奉天行普通急行第一七列車ハ新第一七列車（大連奉天間及新京濱江間普通急行）トシテ哈爾濱（濱江）ニ直通運轉致シマス、本列車ハ奉天新京間ハ急行列車デアリマス
三、九月三十日大連二〇時發新京行普通急行第一五列車ハ新第一五列車トシテ哈爾濱（濱江）ニ直通致シマス（大連發時刻ハ從來通）
四、九月三十日大連二一時發第二一列車ハ新第一九列車トシテ二一時ニ發車致シマス
五、九月三十日大連二三時發奉天行第二七列車ハ新第二三列車トシテ新京ニ直通致シマス（大連濱江間普通急行）
六、九月三十日新京一四時四〇分發第二〇列車、同二〇時發大連行普通急行第一六列車及同日奉天一三時五〇分發第三八列車ハ何レモ十月一日大連着迄從來通ノ時刻デ運轉致シマス
七、九月三十日新京二二時發第二四列車ハ新第一八列車（奉天大連間普通急行）トシテ二二時四〇分ニ發車致シマス
八、九月三十日新京二三時發奉天行第三六列車ハ新第二四列車トシテ大連ニ直通運轉致シマス、本列車ハ新京奉天間ハ普通列車テスカラ御注意願ヒマス
九、九月三十日奉天二三時二〇分發釜山行普通急行第八列車ハ新第八列車トシテ二二時五〇分ニ發車致シマス
十、九月三十日奉天二三時二〇分發釜山行第四列車ハ新第四列車トシテ運轉致シマス
十一、九月三十日安東二〇時三十分發第二列車及同二三時三〇分發普通急行第七列車ハ何レモ十月一日奉天着迄從來通ノ時刻デ運轉致シマス
十二、九月三十日奉天發新京行第三五列車及十月一日新時刻ニ依ル大連濱江間第三三列車、金州大連間第二〇列車、他山大石橋間第一三六列車ハ何レモ運轉致シマセン

軍隊用品　酒保用品　卸
在庫豐富
大連市三河町二十九番地
高木滿書堂
高木馬吉
電話長二一四三〇六　振替大連六三
什外文具類、雜貨等全部取揃へ有之候條多少に不拘御用命の程伏して願上候

新柄　秋の洋服生地
◎滿洲婦人服地
◎一般婦人用新柄
◎洋服材料化粧品
內外新新柄色々陳列お買上の絕好期店內御自由に御高覽の上お早く御選擇ください
印度商　布路洋行
日本橋通六三　電話(3)五八四四番

改造 十月特輯

科學政策の矛盾……田邊元

哲學界の第一人者が科學政策の最近の矛盾を剔抉し其の助長發達を要望する名論

◇電力國營案うら・おもて……茂木國作
◇國政と大衆……戸澤鐵彦
◇北方水産業の發展と科學的研究……高岡熊雄
◇醫聖ペッテン・コーフエルの悲劇……太田千鶴夫
◇ジロンド黨の最後（革命秘話）……矢野目源一
◇小市民的作家と市民的作家……高橋健二
◇自然現象と社會現象……石原純
◇世界的科學者の横顔……菅井準一
◇雄飛一番舊來の通念より蟬脫すべし……橋本欣五郎

駿臺劇話・市川左團次

◇ブーシキンとバイロニズム・昇曙夢
◇贋物僞物掘出しオン・パレード・石黒敬七
◇スタンバーグとエルマー・ライス・竹内逸

小林躋造論・伊藤正德
◇（詩）山霧聖歌・神保光太郎
大阪界隈・長谷川伸

特價壹圓　送料四錢
東京市芝區新橋七　振替東京八四〇二〇　改造社

日支新紛爭

◇四川の今昔…竹内夏積
◇成都画報…布利秋
◇抗日運動の現勢…大西齋
◇暴虐の現地を見る…田知花信量
◇党部と蔣介石政府…鈴木小平

雌阿寒嶽　山本實彦
北海道の農村　向坂逸郎
癩院記錄　北條民雄
◇世界情報◇守評欄
「日本人民戰線論」批判・菊川忠雄

◇チノヴィエフ一派の銃殺……荒畑寒村
◇滿洲問題の再認識……新明正道

國策と輿論
◇經濟統制と國策の一課題…蜷川虎三
◇國策と内閣制度…關口泰
◇軍部と國策…馬場恒吾

◇當世「人間」のお値段…貴司山治
◇蘇聯の北氷洋征服…平竹傳三
◇國産自動車合戰記…島田晋作
◇現代文學と理性…藤原定

小説　小さき歩み・佐藤俊子
小説　習俗紀……芹澤光治良
小説　梅屋敷……新田潤
小説　アルバム……林房雄
小説　父母……川端康成

◇彷徨する夢…横田文子
◇惡作家より…石坂洋次郎

（朝鮮小説）◇櫻は植ゑたが　李泰俊　◇旱鬼　朴花城
◇明鏡（中國傑作小説）歐陽山
◇昭和風土記（松山）植村清二（大阪）下田將美（金澤）古房芳雄（川崎）佐藤惣之助

スペイン革命を繞りて座談會

青木新・横田喜三郎
町田梓樓・木村毅
布利秋・美濃部亮吉

画報 グラビヤ

民刑一般法律事務
辯護士 小西曾一
新京朝日通八十三號　電話③一三八八三

產婆 前田きよ
宅診往診御意
富士町四ノ二八　呼出(3)一三〇七九

天下一品

キッコーマンソース

日本人向きの高級ソースであつて
從來のソースに比し品質風味が勝れ
てゐることが實地に證明されました

宮内省御用達　野田醬油株式會社

健胃固腸丸

ニセ物ありマークと名義に御注意乞ふ

登録商標

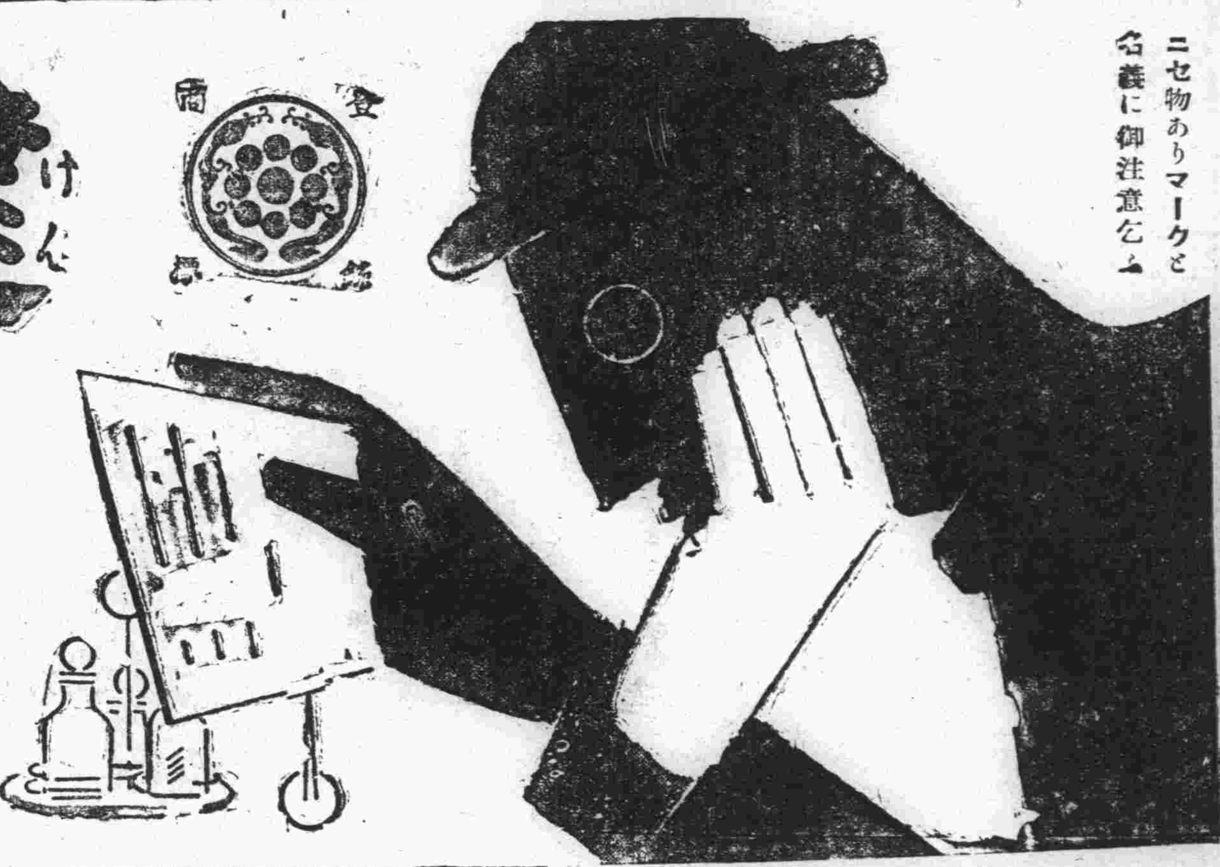

秋だ』サア働かう！　其の爲にはうんと食べて』うんと肥らねばならぬ』

夏の不養生で衰へた胃腸に』どうして活潑な活動を期待することが出來

やうか？　本劑の服用で速かに健康な胃腸に取戻して下さい。

二十錢　三十錢　五十錢　一圓　二圓　三圓　五圓　十圓

本舖 大阪　合資會社 谷回春堂

脚氣にオリザニン

三共 SANKYO

三共のビタミンB　ビタミンBの世界的始祖

東京・室町　三共株式會社

止瀉整腸新藥
糖衣黑錠

アドース錠

適應症
一般下痢・鼓腸・醱酵・急性下痢・慢性カタル・胃酸過多症・慢性便秘・疫痢・コレラ・腸チブス・食餌中毒・藥物中毒等

包裝

白錠			黑錠		
一五錠	五〇錠	一二〇錠	五〇〇錠	一〇〇〇錠	五〇〇〇錠
二〇	五〇	一・〇〇	三・五〇	六・〇〇	二〇・〇〇

發賣元　株式會社藤澤友吉商店
大阪　大連　奉天　京城

コダック620

ブロウニー八枚撮り
K・A・F七・七セレンズ
コドンシャッター
（T・B・25・50・75）

コダック六二〇K・A・F七、七
コドンシャッター

堅牢無比、獨逸製にして價格は至廉然かも取扱ひ簡易なれば初心者に最適品

各寫眞材料店にて販賣
大連市山縣通一八一（義昌洋行）
イーストマンコダック會社

質
貸出勉強
保管確實
流質品安賣
第七 博多屋

亀川歯科醫院

新京祝町三丁目（太子堂東角）
九州歯科医学士 亀川一郎
電話(3)三八五八番

分娩機關が退化する
婦人の男性化
解剖上から說明される事實

婦人の男性化的傾向は、最も重大な世界的事實の一つであります、この現象は歐米では早くから職業婦人や婦人選手などの間に現はれて居たのでありますが我國では最近婦人解放運動婦人の經濟的獨立といふ樣な問題が喧しく論ぜられる樣になつてから特に目立つ樣になつて來ました

而かも婦人の男化は單にその精神的傾向の上ばかりでなくいまでは身體の

解剖

上の變化まで呼起して居るのであります例へばこれまでの我國の婦人は內氣でおとなしくてなか〳〵でしやばらなかつたのでありますが、近頃の婦人は盛んに、でしやばる樣になつて來ました、かやうに男子の特徴が婦人の精神および身體の中にはいつて婦人の特徴に代るといふ事は婦人の經濟的地位や社會的地位を向上することはいふまでもありません。しかしその一面に於ては最も大切な婦人の姙娠および分娩機關の成長を妨げて不姙や流產の原因となり、遂には產兒率の減少を來すことになつてしまふのであります

大體

女子は幼女時代や少女時代に余りに思想的なことに頭を使ひすぎると年頃になつて急に發育する姙娠および分娩機關の成長に必要な血液を奪ひ去るため、姙娠機關や分娩機關の發育を不完全にしてしまふのであります、つまりそれらの機關がその事の機關の成長のために犧牲になつてしまふのであります、また婦人は三十才までに性的經驗を持つて居ないと自然的に姙娠および分娩機關が萎縮してしまひます、要するに、婦人が思想的や經濟的に目覺めた結果は婦人の生活を向上する一面に於て不姙、流產、避姙などの原因となつて、その產兒率を減少することになるのであります、從つてこの點については何人も深い考慮を拂はねばなりません

お料理獻立

ふくめ茄子のそぼろ味噌かけ

秋茄子の味もいよ〳〵盛りでございます。今日はそぼろ味噌かけに致しませう。

『材料』　五人前
茄子　大五ケ
挽肉　三十匁
味噌　三十匁
酒、砂糖、鹽、調味料少々

茄子のヘタと皮を去り、茹でゝ水に晒してからふくめ煮とし一方挽肉を煮、味噌を加へ味をとゝのへたかけ味噌をつくつてかけます。

コドモのページ

澄んだ夜空を 亂れとぶ渡り鳥
渡鳥は大抵夜に飛びます
何故"渡る"のでせうか

◈（暑）◈いも寒いも彼岸まで—そのお彼岸もすぎてだん〳〵秋が深くなつてゆくと毎年「渡り鳥」の話が出て來ます。—つばめもそろ〳〵南のはうへいつてしまふだらう。そしてがんやかもやつぐみなんかゞ北の方からやつて來るだらう。—などとおぢいさんの話してゐるのをみなさんはきいてゐるでせう。むかしは渡り鳥がある季節になるとふいにどこかへいつてしまつて、またある季節になるといつの間にかどこからか歸いて來るのを大そう不思議がつてゐました。そして一體どこへいつてゐるのだらうと、いろいろ考へてみました。だから支那などではつばめは泥の中にかくれて冬を越すと考へてゐました、わが國でもほとゝぎすやつばめは大きな木の洞穴に入つて冬を越すのだと考へてゐた時代もありました、けれどだん〳〵科學が進步して來るのにつれて渡り鳥はたゞ冬を越すためによその土地へ移つてゆき春が來るとまたもどつて來るのだといふことがわかつて來ました。

◈（そ）◈れなら渡り鳥は一體何のために或る地方からよそへ渡つてゆくのだらう？—といひますと、これはなか〳〵むづかしい問題で色々の學者がむかしから研究したのですが確かなことは未だわかつてゐません、けれどその中で一番信じられてゐるのは、「食物を求めて渡るのだ」といふ說でそれによると冬が來ると食べものゝ虫や木の實がなくなつてしまふ。そこで食べものをさがして新しく生れた子供をつれて南の方へ移つてゆくこれが長い間の習慣になつていつか冬が近くなれば南の方へゆくくせがついてしまつたのだといふのですが、一年中いつも食べものゝある熱帶地方の鳥は余りよそへ渡つてゆくことはないので、渡り鳥といへば大ていは寒い地方それから溫帶地方の鳥にかぎつてゐるのも面白いことだといはなければなりません。

◈（こ）◈ころでみなさん渡り鳥が大群をなして南の方へ渡つていつたり、此の方から渡つて來たのを見たことがありますか？たまにはあるでせうが大ていの人は見たことはないでせう、それと云ふのは渡り鳥は大てい夜とんでいつてしまふからです。最もつばめだとかがんだとかもだとかよたかだとかいふやうな羽根の強い鳥は晝とんでゆきますがしかし大ていは夜とんでゆくのです。なぜ夜とんでゆくのかと言ひますと夜なら恐しい敵におそはれることもなしにとべる上、晝は安全な所に休んでゆつくり食べものをあさる事が出來るからです。けれどその反對に夜霧にまかれ、燈台の火に惑はされるといふ樣な災害をうけることも少くありません。ヨーロッパのヘリゴーランド島の燈台へ一夜に一萬五千羽ものひばりがつき當つて死んだことがありますし、わが國でも津輕海峽の尻屋崎の燈台で春秋の霧の深い晩にとてもたくさんの鳥がぶつかつて死ぬことは稀でないさうです。

◈（次）◈に渡り鳥はどのくらい遠くへとんでゆくのかといひますとたゞ住んでゐる地方の山と平野との間を渡るだけのものもあり、うづらの樣にわが國のうちでも北の方から南の方に渡るだけのものもあれば、またつばめのやうに、日本、北支那、シベリアあたりから、冬になるとインド、マレー、オーストラリアあたりまでもとんでゆくものもあります。が、一ばん遠い旅をして冬を越すのは「北極アジサシ」で、この鳥は北極と南極との間を毎年行つたり來たりするので、北緯七度半の邊で卵を產み、子供を育て、やがて南極へ行く、この南極と北極との間を旅するのに費すのは約廿週間で、この廿週間に二萬三千マイルを渡るのですから一日平均百五十哩はとぶわけです。

◈（渡）◈り鳥はどの位の速さで飛でゆくのかといいますと、大體次の樣な速さで飛んでゆくのです

かも一時間九十哩△つばめ同百八哩△うづら同三十八哩△かはらばと同二十六哩—三十三哩△傳書ばと同三十五哩

これからみてもその速さは相當に速いもので、かもめやつばめなどは數時間で北海道から九州までいつてしまふはずです。

ラヂオ

けふの番組
（M・T・O・Y 新京放送局）廿九日（火曜日）

◇朝◇
六、〇〇　建國體操
六、二〇　ラヂオ體操（東京）
六、四〇　中等滿洲語講座（大連）講師・秩父固太郎
七、〇〇　中等日本語講座（奉天）講師 近藤[illegible]助
七、二〇　氣象通報（大連）
引續き　朝の音樂（大連）
八、三〇　經濟市況（東京）
九、〇〇　早長演奏
九、二〇　料理獻立
九、四〇　經濟市況（大連）
一〇、〇〇　家庭講座（哈爾濱）
一〇、二五　家庭メモ
一〇、三五　經濟市況（大連）
一〇、四〇　經濟市況（東京）

◇晝◇
一〇、五九　時報（東京）
一一、四〇　ニュース（東京・新京）
〇、〇一　經濟市況（大連・新京）
〇、二〇　晝の演藝（レコード）
〇、四〇　建國體操（奉天）
一、〇〇　白天演藝（唱片）
一、二〇　ニュース（滿語）
一、三〇　成人講座（哈爾濱）兒童教育（一）市立十四街兩級小學校長 高朝宗
一、五〇　下午演奏（大連）
二、〇〇　經濟市況（大連）
二、五〇　日用品値段（滿語）
引續き　經濟市況（東京）
三、〇〇　ニュース（東京、新京）
三、三〇　經濟市況（大連、新京）
四、五〇　ニュース、演藝（鮮語）
五、〇〇　子供の時間（英語）—大阪桃谷演奏所より中繼—

◇夜◇
五、二〇　コドモの新聞（東京）
連續童話劇　ポンポコ姉弟　BKコドモサークル　御馳走爭ひ
五、二五　番組豫告　關屋五十二　氣象通報
六、〇〇　ニュース（東京）
六、二〇　今晩の番組、官廳公示
六、二五　政府公報（滿語）
六、三〇　國民の時間（奉天）
七、〇〇　ラヂオドラマ（大阪）
波浪　放送文藝懸賞選作　石川晉子・作　演出 岡田嘉子 外
七、四〇　お國淨瑠璃（仙台）牛若東下り 伊勢三郎住家の段 鈴木幸龍
八、〇〇　ラヂオ小說（東京）三四郎（三）原作 夏目漱石　脚色 小林勝　作曲 伊藤昇
廣田先生　御橋公
三四郎　北澤彪
野々宮學士　小杉義男
美禰子　千葉早智子
與次郎　丸山章治
よし子　長岡輝子
他　大勢
音樂伴奏　PCL管絃樂團
演出　山本嘉次郎
八、三〇　時報、ニュース（東京）
引續き　ニュース
八、四五　ニュース、經濟市況　氣象通報、番組豫告（滿語）
九、〇〇　舊劇（奉天）烏盆計　奉天放送局國劇研究部
一〇、〇〇　北滿の時間（哈爾濱）

ラヂオの御用は 東京無線 電話（3）四九二〇・五三八九番

滿洲事變記念日に●●●
（上）白菊小學校兒童作文輯

滿洲事變　四ノ一　安部公一

事變前の滿洲は張學良がせい治を取つて居ました。張學良の考へでは滿洲の中に居る日本人のけんりを取つて日本人を日本に追返さうと思つて居ました。それで日本人にいたづらをしました。たとへば子供が學校に行かうとして外へ出れば、石をなげたり近寄つてぼうしを取つたり其の他の多くのいたづらをした。それだから子供は兵隊さんに連れられてなければ學校に行けませんでした。そういふようにいたづらやいぢわるをしましたが日本人はがまんして居ました。だが張學良の手下が柳條溝の線路をばくはしたので、いくら何でも關東軍の方でもかんにんぶくろのをが切れたのでせう。とう〳〵戰爭になりました。これが滿洲事變の始りです。だが日本軍はとう〳〵支那軍に打勝つて滿洲國といふ國が出來て僕達はこうふくに暮して居るのです。これは全く兵隊さんのおかげです。やがて僕等も第二の國民として國のためにつくすつもりです。

滿洲事變　四ノ二　松本照子

昭和六年九月十八日を思ひ出せ、九月十八夜日の十時半頃の滿鐵線を張學良の兵隊がばくはしたのが本で戰爭が始りました。その前にも色々な事けんがありましたが心がにえくりかえるやうな出來事を今まではこらへにこらへて居りましたが、今度の張學良の兵隊たちのいたづらにはいくらがまん强い日本人もこらへれなくなつて柳條溝の近くの北たいへいといふ所でいよ〳〵戰爭が始まりました。奉天の戰爭が終ると今度は長春で戰爭が始まりました。長春では翌日の十九日の朝のれいで五時頃から十二時頃までたたかひました。かんじやうしでは四時半頃から九時頃までやりました。なんれいでは四十人あまりの戰死者を出し、かんじやうしでは三十人あまりの戰死者を出しましたそれからは少し安心しましたがまだ城內の方へ張學良の兵隊が居るのでゆだんは出來ませんでしたが城內の方の兵隊たちはすぐかうさんしました。そして又あちこちの張學良の兵隊をたひらげて今では樂しい美しい滿洲國が出來て、日本と滿洲國とはきつてもきられぬ生みの兄弟です。こんなりつぱな滿洲國が出來たのもみんなへいたいさんのおかげです。私たちは子供でありますからいつしやうけんめい勉强をし親にかう〳〵し、お國のためにつくさなければなりません

おもひて深き滿洲事變　五ノ一　龜山不二雄

目がさめた。とけいを見たらまだ午前二時ごろだが父も母も家中おきている。

「どうしたのですか」ときくと母は「戰爭がはじまつた」とおつしやつた、その時けたたましく電話がなりひびいた。母が電話口に出ていつたがまもなくかへつて來てけん兵たいにいる知人から、『戰爭がはじまつて、ながれだまなどがとんできてあぶないから外へ出てはいけない』といつて來た』とおつしやつたそれからあけ方まではねむれなかつた。その日（九月十九日）は學校をやすんだ。その日の午後には、母のいましめもわすれて、兄と二人で外へ出て弓をつくつてあそんでいた。そうすると母がとんできて「はやくかへんなさい」とおこられた。そのばんは、いつ支那兵がせめてくるかわからないといふのでふくをきてねた。僕たちは、こういふ中を通つてきたので滿洲國といふ國がどういふ國だといふことをよくしつているから滿洲國人と仲よくせねばならない。

滿洲事變を想ひて　五ノ一　河野ヒロ

滿洲事變が起つて、こゝに五年王道の滿洲國は生れ、五族協和して大日本帝國の弟の國として今日東洋平和につくすやうになつた。これは滿洲事變に際して大日本帝國が正義のためにだんじてたつたためである。想へば三十年の昔ロシヤに取られんとした滿洲。それを我等の先人が尊き血を流して取返し又五年には張學良等の惡政に苦しめられてゐた滿洲をふたゝび起ちて邪道より取返して今日の滿洲國の成立につくしたのである。これ我大日本精神の發露であつて上天皇陛下の御威光によるものである。今日滿洲國は日本の弟國として王道政治東洋の樂園となつてゐるのである五年の昔、我等の父兄により流された尊い血潮をむだにせず滿洲の土となる決心でよく滿洲人のよき友達となり兄弟姉妹となつて行かねばならぬと今更に思ふのである。同時に記念すべき九月十八日に當り地下にねむる國のいしずゑとなりたる忠勇なる戰士に心からなる感謝のおいのりをいたします。

滿洲事變の想出　六ノ一　末光一郎

昭和六年九月十八日滿洲事變がとつぱつした。その日ほどんよりと曇つてゐた、何時もの通り校長先生が號令臺に立たれた。何時もとは違つて緊張した面を僕等に向け「エヘン」とせきばらひをして靜かに口を開かれた。

「皆はんも新聞等で知つて居られる通り前々から支那は日本に對して恥辱をあたへ、滿洲の日本人をいぢめぬいて來ました。我が大日本帝國ではがまんをかさねて來たが今度支那が鐵道をばくはしたので日本側ではつひにかんにん袋の緒をきつて今度支那と開戰することになつたのであります」といつて臺をおりられた。それから一週間ばかりの後の事である。先生に引率されて僕達一行は手に手に「日の丸」の旗を握り出發の兵隊さんを見送りに行つた。小さい僕達は人の波にもまれながら兵隊さんの前に正列した。將校の中には日本刀を古いまゝにして腰にぶちこみ、又は戰友と刀をぬいて其刀の由來等の自まん話にふけつてゐる人もある。兵隊さんは鐵砲にきれをまきつけて五六ちやうづゝ組み合せてそのそばに煙草などをふかしていう〳〵としてゐるが、皆きんちやうしてゐる中には「おいやらうぜ」等とうでまくりしてゐる人もあるやがて將校達が口々になにかどなつた。僕等には何の號令かわからなかつた。皆が急にはいならをおひ鐵砲をかついだ。一二三……とらのほへる樣な聲がプラットホーム一ぱいにがん〳〵ひゞく。ヂリ〳〵〳〵と汽車の出る時刻を知らせるベルがなつた。僕等は思はず「兵隊さん負けない樣に」とか「手紙を下さい」とか大聲でいつた。兵隊さん達は「よし〳〵」等といつて乘りこまれた。「萬歲萬歲」誰がいふともなく皆がさけび出した。日ノ丸の旗をちぎれるばかりにふりまはした。兵隊さん達は死地に行くことを喜ぶやうに、にこ〳〵して手や日ノ丸の旗をふつてゐる。いよ〳〵汽車が動き出すとさすがに兵隊さんも母國をはなれるのが悲しいのか泣いて居る人もある樣だ。その日から毎日の樣にチンチンと號外配がとび歩くのをたびたび見かけた。又「ラジオ」で「どこ〳〵の戰に日本軍が大勝利を得ました」等と聞くと、僕等の樣な一年ぼうずでもうれしくて飛上つて喜んでゐた。今倉本中隊四十三勇士の墓にまうずる度に、僕達の一年ぼうずの時のこの時の事變が思ひ出せるのである。

明專科兒小　太田医院　新京神社南横　電③3839

十五夜の月が
一錢銅貨で隱れる

間もなく十五夜が來ます。十五夜のお月樣は一年中で一番きれいなお月樣です。おだんごやスヽキやいろ〳〵なお供へものをして、このきれいなお月樣を愛でながら、たのしく有益なお月見をいたしませう。

お月樣の大きさを當てつこしませうか？滿月がどのくらゐの大きさの物で隱れるか、たゞ隱れただけでなく大きさもピッタリ合はなくてはいけません。それにはお月樣に向つて片方の眼をつぶり開いてゐる眼の前四センチ程のところに、これならと思ふものをもつていつてためします。お父さん、お母さん、お兄さん、姉さん、誰が一度でピッタリと合ふでせう？

よく「お盆の樣なお月樣」と云ひます。では先づお盆でして見ませうか？少し大きすぎはしませんか？或はまた藥罐の蓋ではどうでせう、或はお父樣の懷中時計では？かういふやうにみんなためしく〳〵思ふものをあてゝ見ますが、たいていはそれが大きすぎるのにびつくりしますよ。

それが面白いですが、せい〳〵一錢銅貨ぐらゐで丁度よいのです。月の直徑は約三四〇〇キロであります。それが小さな一錢銅貨でかくれるとはちよつと意外です。しかしどんな大きなものでも遠くにあるものは小さく見えるためには相違ありませんが、月が銅貨とピッタリ合ふといふには、月と銅貨の大きさとそれから眼までの距離の釣合この三つがうまくいつてゐるときに出來ることなのです。

これは科學的に見て面白い問題があるのですが、日食皆旣の起る理由です。今年は北海道ですばらしい日食皆旣が見られましたが、これはご存じの通り、地球から見て月が太陽の面にピッタリと重なつた時起る現象です。太陽の直徑は月の約四〇〇倍位あるのですが、その代り地球までの遠さも月の約四〇〇倍位あります。それで私たちの眼には丁度太陽と月とが同じぐらゐの大きさに見えます。そしてその二つがうまく重なると即ち日食皆旣が起るのですさつきの銅貨で月がかくれるのもまづこれと同じわけなのです。」

日日案內　廣告料　◇三行　一回　金六十錢　◇五行　一回　金八十錢　◇十行　一回　金一圓八十錢
南京虫、家ダニ全滅す　本位　安眠社　御用命は親切　電取次一五八八
尺八　教授並製作准師範試驗準備　秋元隆山　新安大路四〇七　電2三四七一
古物　不用品高價買入　鎮事館西隣　丸八古物店　電（2）四四〇七
電話　茶安讓る　電（3）二三〇七・山田
ジン　ギスカン鍋　特賣中一個三圓　關原洋行　電（3）四七五五
ラヂオ　四球二十圓より　修理は迅速安價　ダイヤ街一條橋詰　關原洋行
カメラ　中古買入交換　歡迎　東二條通　大黑屋　電話（3）二五四八番
簡易宿泊所　一泊卅錢　城內東四馬路二八　公益旅社
引伸　現像燒付に自信の有技術者至急求む　本人來談　電（3）二五四八　大黑屋
謄寫　版謄寫印刷　專門不二　大氣堂　電話3－二四二五
●金融●　大和通り六五（金光教筋向）（3）六五五〇　福海商事
女中入用　豐樂路七一八　電（2）一六三六　割烹　木蘭莊
タイプライタ　印書　文章立案、平安町一丁目九　電話3二〇七九　信榮舍
十八年之經驗　新京大猫病院　犬猫入院完備
サック　風化作用ヲナサザル　專門店　多〻御用ハ　富士町二ノ一五　性の百貨店
電話專門　公益社　電話簿名義其の儘仲介謝絕　賣買、金融秘密嚴守　錦町第一錦ビル二十六號室　電話（3）二三〇七
三省堂製本所　帳簿專門　三笠町三ノ九　電話3三三三四番
金融　入船町三丁目二三（東三條橋詰）　昭和洋行　電話（3）三七〇九番
貸室　事務室向數室あり　中央郵便局前　滿鮮ビル　電（3）四九五八番
人を雇はれるなら本會へ　東三馬路無線電話下　自彊會本部　電（2）一〇八五（平井）　失業路頭に迷うものは本會へ男女を問はず
お茶と茶道具　吉野町一丁目　みどり茶園　電話3四七七〇番
トラックに依る運輸　日之出町九ノ二　大和運輸公司　電三ノ六九〇八番　引越及建築土木材料一般　農產物麻袋の準備有
生田流當道會　箏三絃教授　菊水秀芳　大和通五九　新京館　電（3）二六六七
金融　創業五年　新京三笠町一丁目　赤玉カフヱー西横入　新興社　電（3）四九〇二番
鍼灸　あんま　新京永樂町三ノ一　一陽堂療院　電話3五八二九番
ほねつぎ　中央通一五裕泰號內　末松接骨院　電（3）二三〇三番
整骨院　今辨慶　電（3）五二六一番
あんま　東一條橋詰　九州堂療院　電三一六五〇九
鍼灸術教授　按摩マッサージ術　傳授男女多數　一般治療專門　鍼灸按摩マッサージ科　高橋治療所　新京中央通九番地　電話（3）五八六七
裁縫教授　東京夜間部　仕立晝間部　御教授ス　教師 神谷孝惠　祝町二丁目五ノ四銀パレス前　神谷裁縫專修院　電話（3）三一六三
公認　電話賃貸便利扱　取扱一切迅速　電話即時金融　帖名其儘多額貸　〇賣買は老舖なる當社へ!!　新京朝日通十七番地　新京土地建物會社　△電話用係部　電3四八二八
お爲良は　永清　日本橋通四七　電3五九五二
撫順米　松竹梅　月桂冠　滿洲菊正宗　菊世界　上品カルピス　ハム　露西亞チヨコレート　內地御土產には最適品　食料品なら何品も取揃へて御座います　現金で御安く致します　食料品店　東三條通五四　上田商行　電3四五二八　電2三八八八
アンマ　男女十二名　腕利キ揃ヒ　中央通（大阪商船橫）　清水　電話（3）六七二七番
高級御下宿　一、場所　富士町二丁目　一、各室六疊風呂付　一、朝夕二食　一ケ月四十圓・五十圓・六十圓　御用のお方は　電話3四九三七へ
看板とネオンは　工藝社　アルス　室町四丁目（三井物產前）　電話（3）三九二二番
高等御下宿　六疊、四半（賄附金三十五圓より煖房電燈料を含む）　靜で室內日當り良し　祝町五丁目十四ノ五（東公園裏門口）
住宅　東屋　電話三・三七二一番
高等御下宿　簡易宿泊並　新京東二條通八島小學校前　八島館　電話（3）五二六四番
公認土地家屋　土地家屋電話賣買仲介金融　不動產管理・店舖住宅御紹介　新京東三條通四五・金光教會前　萬成社　電（3）四八八四番
電話と金融　賃貸買賣　金融即時、長期、秘密　電話簿其儘僅かなアタマ金でお買入れができます　荻本電話店　入船町一ノ一九（ダイヤ街橋際）　電（3）六二六七
公債と勸業債券買入　恩給と金融　新京八島通り六番地神社裏通　ボシン商會　便利秘密迅速立替　電話（3）二八七五
指掌整體術と血液循環療法　慢性病の根治療　三井田療術所　場所 新京吉野町五ノ十　呼電3六四六七番　助手、研究生募集　希望者來談の事

新座敷と庭園　島泉溫料理　溫泉閣　宴會は特に御相談　三圓七品酒二本　電話（3）三五二・六二八・四五五　メイヤ街
質　貸出勉強　保管確實　流質安價　博多屋　敷島町二丁目七ノ四　電（3）六三四番
看板とネオンサイン　アサヒ工藝社　新京祝町一丁目二番　電話③五〇九三番

「佐原文庫」のこと

PSM生

「北滿事變、日露戰爭あたりから世界大戰、日本の青島攻擊、支那の排日時代、滿洲事變に次ぐ滿洲建國の當初に至るまで、この間四十年近くに亘つて、或は上海で、或は奉天で、國際的の通信網の中樞に頑張つて八面應酬の活躍をして居た一巨人が、その長い間に、資財を傾けて蒐集した本、また種々な國際的會合の主要人物であつたが爲に、その地位によつて自然に集つた本」—衛藤利夫氏はさう序してゐる。

それは故佐原篤介氏によつて蒐集された、いはゆる「佐原文庫」の目錄が今度出來ためにに對して寄せられてゐる言葉である。

「佐原文庫」は、これを仔細に點檢すると、その核心に於て、佐原さんが活躍して居られた、過去三、四十年間の支那を中心とする、世界の動きが浮彫りにされて居る。集書と云ふ仕事に於て、「歳月の强味」、蒐集者の「人間の强味」と云ふことを思はせるものがある—といふ言葉は誰しもがうなづく所であらう。

私は雜然とこの目錄を繰つてみた。ただに、政治、外交經濟等の分野に於いてのみでなく、哲學、文學、美術、自然科學等に亘つてまでそのヴアライエテイに富んでゐることに私は一驚した。

和書一九一二册、洋書一三八九册、漢書一六二三册、これだけのものを收藏し得た滿鐵の奉天圖書館を羨望し、奉天に住む人々を羨望する。

それにつけても、新京に於ける圖書の貧困に、この國の文化的水準の低さを痛感せずには居れない。國立圖書館運動について聽いたこともあつたが、その後どうなつたのであらうか？今日、個人の仕事にその如きことを望むのは困難であらう。局に當る方面に期待をいたす外はない。

大德句會例會報

兼題　天の川、新涼
席題　蟋蟀、高粱

新涼や公園の艇庫閉じしまゝ　海南
新涼や庭にトマトの只赤く　同
靜かなるサーカス小屋や天の川　北牛
蟋蟀の鳴き澄もるゝ椽の下　二石
客去りし後のしゞまやちゝろ虫　羽泉
高粱に低く立ちたる雲の峰　七草
町空のネオンは消えぬ天の川　阜士
蒙古路の泊りとなりぬ天の川　三堂
讀み耽ける八犬傳やちゝろ虫　同
紹漠や興安嶺を越ゆる汽車　同
高粱畑の穗先遙かに起伏あり　同
赤々と高粱畑に入る日かな　村尾
須彌壇の小暗き蔭やちゝろ虫　同
床の間のあたりと思ふちゝろ虫　素石
新涼や軒風鈴の殘るあり　六痴
潮鳴りの沖まだ暗し天の川　日山
故里へ書き送る夜やちゝろ虫　水溪

赤ペン旅送

長野縣上諏訪町の理髮屋さん五味一秋君（二五）は六月十九日北海道札幌に於る皆既日食觀測中ヰ蝎座新星をいの一番に發見したことは世界の驚異として稱揚され各國の專門家も舌を卷いてゐたが、今回米國ハーバード大學から世界最初の發見者として表彰され純金メダルを贈呈されることゝなり、同大學教授レオン・キャンベル博士から京大花山天文臺長山本一淸博士宛て新星發見當時の詳細なる事情を報告して欲しいと申込んで來た

この理髮屋さんは我天文學界では既に名を知られ町では博士床屋で通つてゐる

書架

本欄紹介希望の新刊は本社編輯局宛一部御送附相成度し（係）

△新京（九月號）いよく充實して來た事が知られる「新京輸入組合の再檢討要望す」「寶山洋行と商店協會」鄭禹氏の「國都建設事業近況」尾藤正義氏の「再檢討を求められつゝある日滿實業協會の使命」「原惣兵衛と語る」「仲居男業者間座談會」その外文藝、映畫、その他各方面に亘つての記事を集めてゐる（新京祝町二ノ四、新京社、三十錢）

△理財週報（九月十六日號）「米國新油脂課稅法と日滿兩國の對米油脂貿易」に就て」を主内容に七、八月、九月上旬の諸記錄を收錄（滿洲國財政部理財司）

△實業之世界（十月號）三宅雄二郎博士「新聞の讀み方」南總督「一生懸命主義」中山太一氏「忘れ難き先輩恩人」等の外「東寶の突貫振りと儲け振り」「お飾り社長總まくり」「文藝春秋社を解剖す」等の特輯がある（東京市芝區芝公園五號地、實業之世界社、三十錢）

△日本の現勢（靑木利三郎編述）現代日本に於ける諸般の實狀を簡明に記述し一覽して國情の大要を知らしめるために作られたもの、國情一般、建業貿易、交通運輸、教育、美術文藝、社會事業屬領地租借地委任統治地の諸章を菊判二〇三頁に記述してゐる（東京市麴町區丸ノ内一丁目六ノ一、啓明會五十錢）

△滿鮮貿易（九月號）滿鮮貿易に關したニュース資料等が一般向きに編輯されてある、四六倍判本文十四頁、將來の發展に伴つてもつと充實さるべきものであらう（新潟市一番堀通町新潟滿鮮貿易協會十錢）

△富士ニュース（九月號）「明るい島國とボートレ」「乾板」松枝幹玲「空から寫眞を」渡邊進「京都寶苑」宮内良男「歐洲寫眞の旅漫筆」等掲載（東京市豐島區雜司ケ谷町四ノ六二六、富士ニュース社、十錢）

△滿鐵調査月報（九月號）淸水盛光氏の「舊支那に於けるギルドの勢力」は該會の研究を分析しその政治的無力、經濟的勢力の增大を觀察、西歐のそれとの比較を加へた雄篇である、天野元之助氏「支那に於ける典當（當舖）に就いて」特にその農村に於ける役割を追求してゐる、石井俊之氏「植民地經濟の發展と支那」は阿片戰爭當時のヨーロッパの社會經濟情態より支那のそれに及び、支那への資本主義の侵入までを述べ現段階認識に資するもの、廣瀨進氏「間島及東邊道地方に於ける鮮農の特殊性」大島正氏「北滿に於ける製粉工業の現狀」福島三好氏「滿洲國土地制度の現狀と土地政策」二鈴木小兵衛氏「支那社會の諸階級」何れも注目すべき資料である（滿鐵資料課、八十錢）

△早稻田大學新聞（四七號）ウエスレイ・アダムス「新文化創造への期待」和田小次郎「ハイデルビルヒ大學の五百五十年祭」工藤直太郎「ふるさと」黑澤憲一「力强い民族の歩み」松永義正「内南洋とダバオ」日高只一「傳統への思慕」等を學内ニュースとともに掲載してゐる（東京市淀橋區戸塚町一丁目、早稻田大學新聞社、五錢）

△正金週報（九月十八日號）九月第二週の記錄と「佛國經濟及び通貨上の平和」「佛國財政の現狀と新政府の對策」「七月本邦貿易の數量並に單價統計」を掲載（橫濱正金銀行調査課）

△綠十字（九月十五日號）遠藤繁淸博士「結核撲滅事業の財源」「體育の再檢討」「秋の療養心得」等を掲載（大連市外小平島保養院內綠十字會、二錢）

●短篇小說懸賞募集●

滿洲の國土に根をおろした文學、この國の特殊性とこゝに織り成されてゐる諸民族の協働を生き生きと寫し出した文學、その如きものを待望する呼び聲は昂い。夙に滿洲文學創造のために努めて來た本社學藝部では、こゝに規定を新たにして短篇小說懸賞募集を行ふことゝする。淸冽の意圖、眞摯の手法によつて讀者諸氏が新鮮なまた多彩な作品を寄せられんことを熱望する。

應募規定

△枚數　十五枚以内（四百字詰）
△期日　十月十日迄
△發表　十月下旬本紙學藝欄
△賞金　一等　五圓（一名）　二等　三圓（一名）
•當選作品の著作權は本社に屬し、原稿は一切返戻せず
△宛名　新京永樂町四ノ一新京日日新聞社學藝部（封筒表皮に『懸賞小說原稿』と朱書すること）
△選者　本社編輯局同人

滿洲國新制　度量衡器　指定販賣店　久永洋行　タイヤ街梅ヶ枝町　電③三八六五番

お酒は慶典

ハルピン水道街　榮屋ホテル　電話四九六六　六二四八

官場現形記 (166)

李寶嘉作
大内隆雄譯

▽第十四回の七▽

周は文が返答出來ぬのを見て、急に一策を案じた。でやはり自分が參將の所に行つて言つた。

「その問題は統領に附き隨つてゐる曹といふ男に聞けば判りますよ」

參將は尋ねる。

「何處へ行つたらゐるのかな？」

周は

「そりや直ぐ判ります」と言つて、早速ボーイを呼び

「大人の船に行つて曹さんが手が空いてゐるかどうか見て來い、若し用事が無いんだつたら一寸來て貰ふやうに」と命じた。

やがて曹がやつて來た。が船緣に立つてゐて這入つて來ない、周が出て行つて何やらくどくど言つてゐたが、文歸つて來て參將に、あの男も今度統領に隨つて來て色々苦勞してゐるから何とか眼を掛けてやつて欲しいと言ふ。參將はそれを聞いて、これは錢をやらねばならんな、と直ぐ氣付いた。で早速百兩出さうと言つた。そして

「私の職を奉じてゐる所は、有名なひどい收入の所でね、諸君も御存知でせう、その位ぢや志にも成らんが、まあ皆さんでお茶でもやつていただきたいんですよ」

と附け加へた。

周は又表へ出て曹と話す。曹はもつと欲しがつて五百兩要求する。周は内外を數度往復した、そしてやつとの事で三百兩といふ事に話を定めた。明日百兩渡し、殘りの二百兩は大人が出發の時までにすつかり渡す。それも口先きだけではいけないから、知つた間柄の文に證人になつて貰ふといふのであつた。

所で文は、周が參將に錢を要求してゐるのを見て心中不愉快であつた。そして彼が何度も行つたり來たりしてあやしげな事をやつてゐるのを見ては、一層蔑んだ。周はそれに氣付かない、眞面目くさつて參將に

「統領の氣持はただ虛勢を張りたいつて事だけですよ、それで將來いい行賞にありつかうといふだけです」

と話してゐる。參將はそこではじめて、はゝあんと悟つたのだつた。直ぐに立ち上つて別れを告げ上陸し、軍隊出發の用意に取り掛つた。

×　×

程なく統領の船から出發せよとの命令が下つた。そこで參將は自ら戰馬に跨り、大隊を督率して統領の指示した通り圖通りに滔々として進んだ。大隊の人馬が悉く出發した時太陽はすでに地に傾いてゐた。統領やがて出馬である。胡統領の乘つたのはやはり綠の轎で、轎の前には一個の紅い傘を立て、十六人の親兵が拔刀して左右を護衛する。その前には船の中で馬桶擔ぎをやつてゐた男が五品の功牌を掲げ馬に跨つて威勢よく行く。その前方は中軍の隊伍で多彩な旗が風にひるがへり、日に照されて輝いてゐる。周は大營の出身、文も旗人であり馬に乘れた。

出發して以來、胡統領は轎の中でずうつとうつらうつらしてゐた別にこれといふ事も無かつた。

×　×

滿次城から遠く離れて來た、またま一つの村にさしかゝつた時、統領は轎から降り、土匪の蹤跡が有るかどうか自分で見てやると言ひ出した。ところで田舍の人間は眼識が淺い。こんな場面に出會つた事が無い。大膽な者が家の後方に隱れ、一行が通り過ぎてから出て見やうとするくらゐで、膽の小さな連中はこれらの人馬を見てすでにびつくりしてしまひ早くも東に逃げ西に走り十の室九は空といふ有樣であつた

（つゞく）

慢性と再發

淋菌は感染後、次第に尿道粘膜の表面より粘膜の側管及び深層を蠶食し、こゝに潛伏しつゝ慢性症となる。故に淋疾は感染後、一、二ケ月を經過したる時は、既に慢性症に移行したるものにて、此時患者の苦痛は比較的少なきも、其の治療法は頗る困難にて、内服藥洗滌藥、注入藥、注射藥等にては容易に全治せず。

而して治療日數の長引くに從ひ、患者は治療を怠り、不攝生を犯し、また時候の變り目毎に再發し、時には、いかゞはしき藥品を使用し治療を誤るなど、終には淋疾は不治にあらざるかとの疑ひを抱かしむるに到れるは頗る遺憾である。

故に醫家は、淋疾患者に對しては絕對に不良藥品の使用を嚴禁すると同時に、なるべく短期間に治療效果を發揮する方法を講ずべきである。

其の實際的療法として最近ウラルゴールが專門醫は勿論、專門外にまで着々として使用せられ、從來全治困難とされてゐた慢性淋疾に對し、よく獨特の效力を發揮し、再發防止に奏效しつゝありとの報告頻々とあるは、實に醫家及び患者の福音と言はざるべからず。

然らばウラルゴールとは何か。

淋疾にウラルゴール

日英米佛製法特許

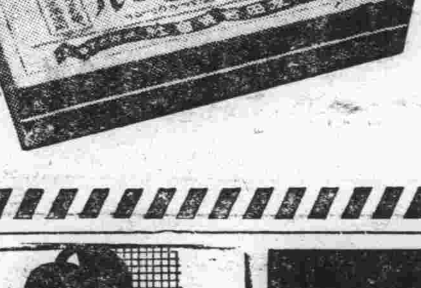

ウラルゴールとは殺菌力强き特殊の銀劑と粘膜深達性に富む色素劑とを、獨特の方法により化學的に結合して粉末とし、此の粉末は直ちに溶解する極めて薄き皮の細き管中に入れてある。此の管を尿道へ挿入すると、外管は忽ち溶解し、内容は粉末なるが故に、水溶液の如く直ちに外部へ流出する事なく、尿道彈力によつて却つて尿道粘膜の微細なる部分にまで平等に分布密着し、其のまゝ徐々に溶解浸潤しつゝ、一本にて數時間にわたり間斷なく殺菌深達作用を持續するのである。

内容が粉末にて、然も一回にて數時間强力なる殺菌深達作用を持續する點が、實に他の内服藥、或は銀劑溶液等の注入藥と異るウラルゴールの新發明價値にて、されば感染早々は勿論の事、たとへ慢性難治の淋疾と雖も、速かに排膿、淋絲を消退し、無菌狀態に導くと同時に、よく再發防止に奏效するのである。

適應症

一、慢性、或は再發は、最初に短管を使用し、次ぎに中管を使用すべし。
一、惡性か、或は數年、十數年の固疾慢性症は短管、中管の次ぎに長管を使用すべし。
一、感染後早々なれば、短管を使用すべし。
（治療用としては一日一本或は二本使用の事）
（使用に要する時間、一本僅かに二、三分）
（殺菌作用持續時間、一本にて三時間より六時間）

附言

ウラルゴールは固型坐藥或は水溶液と異り、内容が粉末なれば、後部へ淋菌其他の汚物を移送する危險なく、また長時間の作用中も、無刺戟にて副作用なく、平常と何等異なる所なし。使用法も頗る簡單にして安全、攜帶にも便利なり之等の諸點も亦、本品の大なる特長である。

ウラルゴールの使用法は頗る簡單にて、未經驗者と雖も極めて平易且つ安全なり。さればその獨特の效力と併せ、專門醫は勿論、專門外にまで着々として使用せられ名聲益々高し。未實驗各位は即時、之を使用して快心の結果を得られよ。

日英米佛製法特許
ウラルゴールの種類と價格

短管三本入（豫防用及び試用品）　クリーム カバー附　〇円七五
同　十本入（初感染用　男子急性及再發初期用　少女膿漏用）　同　二円〇〇
中管十本入（男子慢性及再發用　女子子宮頸管用）　同　二円五〇
長管十本入（男子慢性固疾用　女子尿道及膣用）（外に大量入、病院用あり）　同　三円〇〇

類似品あり、ウラルゴールの短管、又は中管、或は長管と必ず御指定を乞ふ。各地の藥店及びデパート藥品部にあり。若し品切れの時は直接御注文相成り度し。代金引換便又は振替貯金にて直ちに發送す。（前金注文は送料不要　郵券代用にても可）

實驗各博士の說明書進呈

藥種貿易商　發賣元　友田合資會社　東京市日本橋區本町三ノ一　電話日本橋（24）二八〇一・七四七　振替口座・東京・一九三八

U.71

祝町三丁目青陽ビル二階　羽牟眼科　醫學士　羽牟武志　電話③四乙五五五番

秋冬向の洋服　舶來服地及國産服地　本年度嶄新柄　多數到着　秋冬洋服御誂の絕好期　石田洋服店　祝町二丁目三十一　電話③三七二六番

瀟洒なお座敷と居心地の好い江戸ッ子藝妓の御もてなしどうぞ御贔負に　料亭　鯉川　日本橋通三六（正金銀行横）　電③三八五〇

産婆　北澤菊枝　往診　宅診　隨意　新京三笠町二ノ二　電話三—三八八四番

慢性腹痛　「また起つた」ナ…と云ふ時に本劑を用ふれば苦痛を知らず
極快にタイミを去る　腹痛タミシン
胃腸カタル・食あたり・胃けいれんによし
醫學博士大谷文昭氏創製　腹痛には胃腸用タミシンあり　大阪北濱・藤天堂株式會社　十錢　廿錢　479

廣告御用命は電話（3）三三〇〇番へ

鎮痛鎮咳　ネオペヂナール　偽造品有り・御注意を乞ふ　各地藥店販賣　發賣元　金剛製藥奉天支店　奉天加茂町

生徒募集

時代の先驅者　自動車技術員養成

新學期十月一日（每月一日十五日）

今や大滿洲帝國の自動車界は躍進の一路を辿り、至る處技術員の缺乏を生じ、殊に當地新京は大好況を呈して、正に自動車界の黃金時代を現して居る秋である。諸君、此の好機會を逸せず本學院に學び、社會有爲の自動車技術員と成りて立身出世、交通報國に貢獻せられよ。

科別　本科（三ケ月卒業）專科（二ケ月卒業）受驗科（一ケ月卒業）實習科（時間貸）

科目　自動車工學　電氣學　法規　運轉實習　修理實習　滿語

本院の特色
1、施設が完備して居る。
2、講義の內容が嶄新である。
3、親切丁寧に指導する。
4、練習車が新しく完全である。
5、運轉は統制のある基本から指導する。
6、試驗合格を目標に模擬試驗で實力を着ける。
7、交通道德を重んじて人格の向上を圖る。
8、寄宿舍は衛生的で待遇が善い。
9、就職の紹介は無料である。
10、練習場は安全で廣大である。

「學則無料進呈」

公認　新京自動車學院　新京寬城子一匡街

片山齒科　新京日本橋通・秋林洋行前入ル・電話（3）二〇三六

三百年來家傳小兒强壯藥の白眉　かんの虫下し・胃腸病妙藥　長崎 健屋　肥兒丸　大連市浪速町　日本賣藥會社大連支店　滿洲一手特約取扱店　各地主なる藥店にあり

三色羊羹　新京輸入組合加盟店　和洋菓　峰長春堂　電話三—二九一番　同市場内支店　電話三—五四七番　電話三—二八四二番

コロムビア　ポータブル　輕い！　タッタ五キロ　第五六號

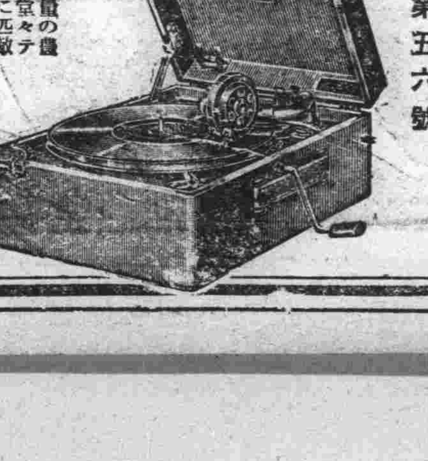

音質、音量の豊麗な事は堂々テーブル型に匹敵します。
モーターは一杯に捲くと十吋盤なら二枚、十二吋盤なら一枚完全に演奏します
¥25.
製造發賣元　日本蓄音器商會株式會社

效果偉大なる　特許酸素透熱テルモ療法　神經痛、リウマチス、婦人病、胃腸病、助膜、淋病、痔疾、脚氣、喘息　一般慢性病に驚效果　都療院　新京曙町二丁目二七番地　電話呼出（3）五七二〇番

ムズガユキ悩みある

「皮膚の内部は
バイキンの巣窟」

滲透療法でなければ
皮膚病はほんとうになほらぬ

輕い汗と、微な埃は、バイキンのためには快い温床となり、暖い外氣は、皮膚の榮養を旺にして、寄生虫に美味しい食物を提供します。殘暑から初冬にかけて皮膚の病氣が増加するのは當然のことです。

ムズ痒いのに油斷はならぬ

皮膚のムズ痒いのは、病菌が繁殖しはじめるからです。それを爪で掻けば、黴菌のために炎症を惹し、病氣が惡化しますから、若し痒いと感じたならば、皮膚チャージ滲透療法を行つて、惡性皮膚病を未然に防ぐのが、最も賢明な方法です。

たむし、水虫 靴むれの季節

たむし、水虫はこれから殖へるばかりです。いんきん、靴むれもます〳〵多くなります。これ等は、單に皮膚病として惱むばかりでなく、惡性のバイキンが侵入して、恐ろしい丹毒や敗血症になつて命をおとす事がしば〳〵ありますから油斷しなくてはなりません。

バイキンは皮膚の深い所に居る

皮膚は、相當に厚みをもつて居ます。皮膚病は、眼に見える外部よりもむしろ内部の方が大切です。寄生虫は、この中に縦横にトンネルを掘つて住み、バイキンは、枝は枝を張り、子は子を生んではびこります。

ありふれた藥を外から塗つても、奥の方の寄生虫や、バイキンを殺すことが出來ないので、一度は癒つても、再發することになります。

滲透療法劑 皮膚チャージの眞價

硬い表皮を通過し、狭い皮脂腺や毛穴を傳はつて皮膚の深部に滲みとほつて、バイキンや寄生虫を殺すのは、皮膚病治療上絶對に必要なことであつて、皮膚チャージは此作用に特に勝つて居るので、醫師も患者も共に信頼して使用し、好結果を得てよろこんで居ます。

皮膚チャージ

皮膚チャージの特色

つけて汚れず皮もむけず
刺戟なく決して痛まぬ
ソシテ深部に滲みとほる
効きめが非常に早い

皮膚チャージは理論はむづかしいけれ共使用法は簡單で、藥を指で塗るか、或は脱脂綿で擦り込めば宜しいのです。

ムズ痒い皮膚病全身タムシ、水虫、いんきん、あせも、靴むれ、はたけ、にきび、蚤、蚊、南京虫

藥價 二十錢、五十錢、一圓、二圓、三圓、五圓

東京市神田區花房町二 本舗 山崎帝國堂 振替東京一四六七番

(全國有名藥店にあり)

全滿各新聞廣告取扱 圖案・文案 製版・作製 國通

新京銀行 親切 叮嚀 電話三・八二・三番

醫療器械 村中兄弟商會 新京蓬莱町一丁目八 電話(3)五九四八番

銘酒 鳳凰

滿洲銀行

新古衣裳 質 冬物大見切 益豊質店 三笠町三丁目一五 電(3)二七七番

森永ドライミルク よいこなおちち 小児科大家挙つて推奨!

母乳そのまゝ

離乳期と發育不良

離乳期の乳兒に何時迄も母乳を與へるのは適當な育兒法とは云へない 元來乳兒が離乳して他の食物を攝らねばならん原因は胎兒中肝臓内に貯へてゐた鐵分の缺乏に因る自然の要求です それにも不拘 鐵分の少ない母乳や牛乳パンお粥などに偏りますと茲に食餌性貧血を起して發育不良の根源となります 又發育盛りの小兒にも偏食に依る食餌性貧血を屢々見受けますから鐵分を豊富に含む血液資源のブルトーゼを常用させることは最も適切な育兒法です

造血アウトホルモン

補血強壮 ブルトーゼ

大阪市東區道修町 株式會社 藤澤友吉商店 東京日本橋區本町

「活力の源泉」

各帝國大學病院指定常備藥

B.128

最高級の榮養クリーム

ホルモンは肌の滋養劑です

若い女性にも、健康と美容上ホルモンが必要!

「女性は二十歳の聲を聞くと、知らず〳〵の中に、肌に彈力がなくなり皺やたるみが出來てくる…之は皮膚の内部の細胞組織が自然に衰へて來るからで、ホルモンを補給して肌の内部に滋養を與へるやうにすれば、いつ迄も美しく血色のよい若々しい肌を保つことが出來る…」とホルモンの權威者が申されます。

そこで、一番效果的なホルモンの補給法は、綜合ホルモン配合のクラブ美身クリームやクラブ乳液をお使ひになる事です。

この綜合ホルモンは、今迄の女性ホルモンより五、六倍効力の強い卵胞ホルモンを主成分としたものです。それが下圖のやうに皮膚から吸收されて滋養となり、皮膚の細胞組織を建て直しますから、若い方の肌は一層艶々しく健康になり、小じわや弛緩などのある方は自然にとれて、肌に彈力をとり返すのです。之は化學的に純粹な綜合ホルモンで始めて出來る事で、他の一時的な榮養料ではこうはいきません。

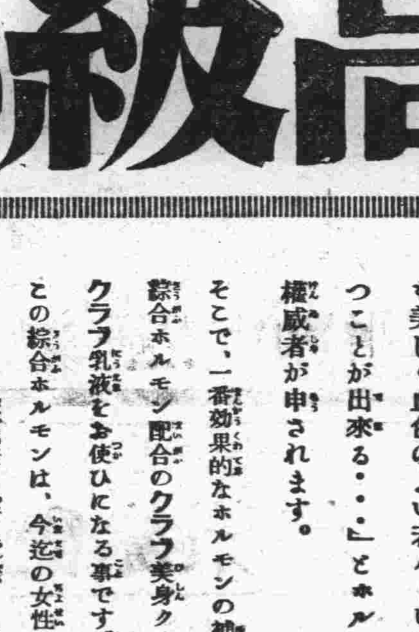

肌の滋養となり殺菌保護をする

クラブ美身クリームは、コールドとバニシングの兩作用を併せ持ち更に皮膚の殺菌消毒をする最高品質の榮養クリームです。しかも、効力の強い綜合ホルモンと皮膚榮養料數種を配合してゐますから、アレや日ヤケを防ぎ、小じわやたるみ等を除き皮膚を保護し、色を白くしみづみづしい健康な肌にします。それに使つた後がベトつかず、ひげ剃後にも好適です。白粉下に使へば一日お化粧崩れが致しません。効力の強いホルモンを配合してしかも値段が安いので、女性の必要品として全國的に大評判です。

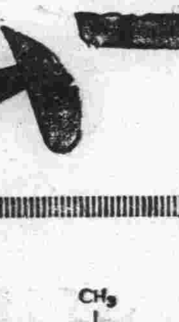

クラブ綜合ホルモンの主成分たるヂヒドロ・エストロン・ベンツアートの構造式

藥用クラブ美身クリーム(一圓五〇セン)は、皺やたるみをとる強度ホルモンとソバカス、ニキビを除く膵臓酵素とを配合してゐますから、見違へる程彈力のある若々しい肌になります。特に奥樣方におすゝめ致します。

綜合ホルモン配合 クラブ美身クリーム

GB―264

喫茶店の營業範圍を近く制限取締り
カフエーとの區別を明かにし 純喫茶店の出現期す

國都のネオン街に斷然擡頭して來た喫茶店は新京署管內だけでも二十數軒に增加し、カフエー、飮食店の領分に喰込んでカフエー、飮食店側からしば〲苦情が持ち出されて來てゐるが、この狀態に鑑みて取締り當局の保安係りでも喫茶店の營業範圍について鋭意對策決定の上全市喫茶店に取締りを嚴達することになつた模樣である、從來の喫茶店はカフエー、飮食店と同一の飮食店取締法規に基いて取締られ只カフエー、バーには內規が定められてゐたのみで喫茶店とカフエーの見界が判然としてゐなかつたゝめ喫茶店でも茶菓、果實類の外に酒、ビール、料理等もカフエーと同樣のものを賣つてゐたがこれを限定して喫茶店は許可する時に始めから販賣品を茶類、菓子類、果實類その他簡單な一品料理それに洋酒位の程度に制限指定して許可することにし、既成の喫茶店でも順次販賣品目を限定して明るい眞の喫茶店と改めやうといふ意向で早速この方針で進み本年中には全部純喫茶店になしたい意向である

"計畫した仕事の半分も出來なかつた"
武田所長名殘り惜しげに語る

昭和十年一月八日前所長荒木章氏の後を襲つて新京地方事務所長の椅子に座つた武田胤雄氏は滿鐵今回の職制改革に伴ふ人事異動で本社學務課長に榮轉近く出發赴任することゝなつた

氏は福岡縣立中學明善校を卒業大正四年七月渡米カリフォルニヤ大學政治科を卒業バチエラーオブアーツの學位を獲更にハーヴァード大學大學院にて政治學を專攻しマスターオブアーツの學位を獲其の後米國各地の新聞事情を研究して大正十五年歸朝昭和三年滿鐵入社地方部庶務課、奉天地方事務所、本社秘書課、人事係主任、營口地事所長等を歷任して昭和十年一月八日荒木章氏の後を襲つて新京地方事務所長として附屬地行政に非凡の才能を發揮し三笠櫻木兩校新設、新京聯合町內會設立、聯合衞生組合の設立公園の施設改善新京神社の各種施設、新京公會堂の增築頭道溝の埋立等市內に遺した事蹟は枚擧に遑なく一方會社の施設としては滿鐵綜合事務所の完成、社宅獨身寮の增設、倶樂部の新設等社員の福祉方面に大きな足跡をのこしてゐる學窓時代の殆んどをアメリカに過した人に似ず眞摯な國粹者で教化聯盟委員長として市民及び社員の精神淘冶に盡した功は偉大なるものがあり今回の轉任は各方面から惜しまれてゐる

武田氏談＝思つてゐた仕事の半分も成し遂げずして去ることは誠に心殘りだ、心配してゐた附屬地の土地問題も鯉沼君と二人で昨年から本社を動かし頭道溝の埋立もいよ〲實行に移つたので之で全部解決した、皇紀二千六百年記念行事については三十日各方面の代表者をお招きしていろ〲ご相談して緒をつけて置く積りだ今一つ大きな問題は共同墓地であるがこれについては公署の宇野君に賴んで全國の共同墓地の狀況を調查させ私自身も外國のいろ〲な墓地の狀況を調べそれらを參考にして理想的なものを造らうと思つてゐたが遂に實現に到らぬうちに去ることになつた、しかし此問題は本社へ歸つても繼續してよく研究し在京邦人が安心して骨を埋めるに足るものを造りたいと思つてゐる（寫眞は武田胤雄氏）

"秋逝く、サア冬への準備に"（郊外スナツチ）

惜しまれつゝ去る
榮轉の伊藤太郎氏

滿鐵の樞機に參與し監督官廳との重要接衝に敏腕を振つた滿鐵新京鐵道出張所長伊藤太郎氏は今回の滿鐵新職制に伴ふ人事異動で新に設けられた總裁の相談相手たる參與の要職に榮轉した

同氏は大正七年東大經濟科出身で八年十二月滿鐵入社以來終始經濟調査會に在籍

り昭和十年十月初旬經調第三部主査から前所長古川達四郎氏のあとを襲つて所長の椅子を占め爾來鐵道輸送問題滿鐵附屬地移管問題或は今回の職制改革等會社の樞機に關し監督官廳との接衝に當り人知れぬ苦勞を嘗めたが氏の高潔なる人格と非凡の才能はよく難問題を處理し遂に拔擢されて參與の榮職をかち得るに至つた英國型の紳士を國都から失ふことは一抹の淋しさを感じる（寫眞は伊藤太郎氏）

市民慰問金に涙する 戰沒喇叭手の父
故里から寄られた市民宛謝狀

南嶺、寛城子の戰に名譽の戰死を遂げた勇士の遺族を慰めるため新京附屬地各町內會では過般來全市民から弔慰金を募り其の額二千餘圓に達したので事變三週年記念日に當りそれ〲遺族に送附したが、右弔慰金に對し南嶺の激戰に故倉本少佐の喇叭手傳令として名譽の戰死を遂げた故相田喜一郞氏の實父相田八五郞氏から武田地方事務所長を通じ附屬地市民に左の如き鄭重なる謝狀を寄せて來たが勇士の父の胸中を推察するとき自づと眼頭の熱くなるを覺へる（以下原文のまゝ）

滿洲事變五周年記念に當り貴下市民の熱烈なる慰靈遺族慰問の鄭重なる大金をお送附被下篤く〲御禮申上げ候私は其の五年前事變勃發最初の戰鬪地南嶺に

於て 獨立守備第一大隊第三中隊長故倉本茂大尉（後少佐）殿の喇叭手傳令として中隊長の側近く戰死した故相田喜一郞の父であります、日本臣民として陛下の大恩の萬分の一なりとも御報恩の我子の名譽の戰死は既に覺悟し嬉しいことであります私は人の子の親として今尙追憶新たに朝な夕なに在りし日の面影を目の前に默禱し居るものであります、併し各有志皆々樣よりは深き御同情御厚意の慰問に接する度に之を靈前に供へ身に銘し皆樣の大恩に厚い

感謝 の念を日毎に送つて居る次第であります、ことに滿洲からの便りは妙に懷しく息子の便とも想はれて繰りかへし〲拜見することもあります、其の滿洲の新京市それは忘れることの出來得ない南嶺戰蹟附近の大都しかも新興滿洲國首都と拜聽致して居ります、其の邦人市民皆樣の心よりなる慰問金を遠い山形の私達へ送被下有難く拜納し深く感銘して忘れることが出來ません最初の犧牲者と崇められしかも人跡絶へまなく香煙ゆらめぎ獻花埋むるとの報に接しまする時に於てはいさゝかも故勇士は淋しさを覺へないことでせう、私等も非常に

安心 し嬉しく思つて居るのであります御地も追々秋らしくなつて來たでしやう、國を離れて何百里異郷の地に在る皆々樣に幸多かれとお祈りしてやみません、拙筆御許し下され悪からず御禮の詞に代へさして戴きます

相田八五郞

新京市民樣

日滿體育デー 近づく！

第四區教育研究會の 競技大會開催
四百米リレー、ハンドボールに 四平街以北の小學生選手參加

來る十月三日全滿一齊に擧行される體育デー當日、四平街以北の全初等學校を打つて一丸とする第四區教育研究會ではこの日を最も意義あらしめるため今年始めての試みとして同區各校選手をもつて同日午前十時半から西公園競技場で四百米リレー、ハンドボールの二種目に亘る盛大な競技大會を開催することゝなつた、參加校は四平街、吉林、公主嶺、范家屯、鄭家屯各小學校、四平街普通學校および新京七初等學校合して十三校と言ふ豪華な陣容である演技に先立つて先づ選手一同は西廣場小學校に集合して次の如く嚴かな開會式が行はれる

一、各校々旗を所定の位置に置く
一、國旗掲揚、國歌合唱
一、皇居遙拜
一、開會の辭
一、合同體操

次いでいよ〲競技に移るが試合方法はトーナメント式で行はれ、ハンドボールはA・B兩組に分れ、A組は吉林、新京（室町、西廣場、白菊、八島、三笠、櫻木、普通）四平街、公主嶺の十校、B組は范家屯、鄭家屯、四平街普通の三校である、同樣リレーは男女とも四百米リレーで（B組のみは豫選を行はないことゝなつてゐる、選手以外の兒童は當日各校で行はれる運動會に參加して意義深いこの日を過すことゝなつてゐる、一方中等學校では、新京中學校および商業學校はマラソン大會を擧行、新京敷島、錦ヶ丘兩高女では午前九時から籠球、排球大會を開催する豫定である

日滿商事株式會社 きのふ創立總會
定款、人事を決定す

滿鐵商事部と滿炭營業部と合併の日滿商事株式會社創立發起人會は廿八日滿炭會議室に於て開催、定款、人事事項を決定、即日設立認可申請及び登記の手續きをとり、十月一日正式に會社設立することゝなつた、事務所は大興公司の建物へ移るまで當分滿鐵販賣事務所內に置く筈である、同社の事業としては滿炭、撫順炭礦、昭和製鋼所、滿化その他の製品即ち石炭、鐵、硫安等及び復州の粘土の一手販賣を行ふものである

決定せる同社人事左の如くである

武部滿鐵商事部長を董事長に据え、常務董事として竹內滿炭營業部長、小川元滿鐵石炭課長、三瀦滿鐵鐵鋼課長を董事とし更に粟野滿炭總務部長、米澤滿炭監理科長、久保撫順炭礦長、弟子丸撫順炭販賣會社重役、監事には久保田滿炭常任監事、谷川滿鐵監理課長を持つて來ることゝなつた

國務院會議 決定事項

二十八日國務院會議に於ける決定事項

一、社團章の制定に依り勳章佩用規則中改正の件
二、荒地の開發指導農業移民の移植等の拓政事務を處理する爲民政部に臨時職員を增置するの件
三、電氣通信法
四、人事 奉天市技正 荒井 綠

依願免官 國都建設局技正 溝江五月
轉任奉天市技正（工務處長） 叙簡任二等
二十八日民政部辭令 民政部警務司總務科長

新京神社參道に 玉砂利を敷く

氏子の敬神崇祖の念より出た淨財によつて門塀、鳥居、獻燈、獻納品等で新裝した新京神社では向一層內苑の清淨と尊嚴さも整備させる爲正門鳥居より神殿に至る參道を玉砂利で敷きつめることゝなつた、之が經費は神社の通常會計より八百五十圓を支出し河田石材店に請負して工事に着手した

滿鐵消防隊 非常電話新設
一日から 二一一九番開通

新京滿鐵消防隊では十月一日から非常用電話二一一九番を新設することゝなつた、同電話は一朝事ある時番號を廻せば直ちに出動することゝなつており今迄數限りなく繰りかへされてゐる電話の悪戯が鏡に寫すごとく判明することになつてゐるなほ非常電話の新設に伴ひ三－二一二一は事務用に三－三四七九は監督社宅用に變更された

行路病者取扱 辨理規則 打合會開催

十月一日より施行を見る行路病者取扱辨理規則に就ては、從來行路病死者の遺留品の處分、及之が司法關係に屬する處置等に關しては日鮮滿各人に對し夫々事情を異にし關係各機關の連絡不充分であつた爲、既報の如く廿八日午後一時より右辨理規則に對する關係方面の打合せ會議を市公署會議室に開催した

民政部、地方事務所、新京驛長、關東軍々醫部、新京署領警署等より各主任者出席植田總務處長議長となり細則審議を行つたが、右規則が直ちに全滿各地に適用するは困難な事情にある爲取敢ず新京、哈爾濱の兩特別市及び奉天、吉林、安東、營口、チ、ハルの七大都市に施行されることゝなつた

競馬場で掏らる

新京特別市大經路小林製材所內石炭組合員北耕藏（四一）氏は二十七日午後三時ごろ競馬場で百圓札一枚掏摸れた

"男無情！" 姙娠女給訴ふ
"秋風寒し無一文のうらぶれ妻"

新京入船町四丁目新京閣止宿元撫順永安大路街四十二號カフエー「ツバメ」女給當美代子（二二）は本年四月ごろから青森縣南津輕郡大鰐町生れ撫順河達屋五丁目一番地河達屋選炭事務所員吉良金作（二五）と內緣關係を結び姙娠五ヶ月の重身となつたので本月十日ごろ婚姻入籍を迫つたところ、男は冷淡にも自分には幼頃から親同志できめられた許婚の女があつて十月末には式まで擧げることになつてゐるからお前と結婚は出來ぬと古草履でも捨てるやうに取り合つて呉れぬので、美代子は世間態も悪し撫順にゐたたまらず十四日新京に來て新京のカフエー三軒を臆面女給となつて働いてゐたが收入も思はしくなく新京閣に止宿所持金も使ひ果して無一文となり二十八日午後新京署を訪れて涙ながらに事情を話し撫順の吉良への說諭願ひ出たが美代子は一先づ新京署に保護して吉林にゐる實兄に身柄を引取らせるやう取圖らつた

依願免官 首都警察廳警務科長 大島弘夫
轉任民政部理事官 警務司總務科長を命ず 中野四郎

三浦碌郞氏 滿洲國を辭す

外遊から歸つた前吉林省總務廳長三浦碌郞氏はこのほど滿洲國に對する報告も了へたので豫ての希望通り滿洲國官吏を辭し、二十九日午後十一時新京發列車で一旦內地へ引揚げることゝなつた、尙は同氏は適當の機會に滿拓へ、入社再度來滿するものと見られる

張國務總理 德川公爵歡迎 宴開催

張國務總理並に各部大臣は來る五日正午ヤマトホテルに日本赤十字社長德川公爵を招待し歡迎宴を催す筈

村山大朝會長 きのふ離京

大朝、東朝取締役會長村山長擧氏は二十八日午後四時十分當地發列車で奉天へ向つた

新京驛員 宿料を踏倒す

本紙二十七日附夕刊既報、子供を置き去りにして奉天から逃げた神崎藤子（三〇）と戀仲になつた新京驛員東田仙一（二三）は二十七日雲仙莊の宿料十四、五圓を不拂ひのまゝ行方を晦ましたので友人山田嘉一＝假名＝から所在搜查願が新京署に出されたなほ藤子もその後行方不明となつてゐる

諸官廳銀行休日

明卅日は仲秋節のため滿洲國各官衙中央銀行は休日である

新京驛長の稻川さんがダンスの大排擊者であることは餘りにも有名な話であるが▼きのふもダンス排擊の一くさりを述べておられた▼人間が四ッに組んで踊つてゐるざまは丸で枕草子の生きた標本だ▼思想的方面から視ても外來思想といふか黑髮はブッツリ切つてその上態々燒きたくつて縮らせなどあれで日本の女といへるだらうか、氣持ちが判らん▼藝者酌婦は一日十五日には必らず神社參り寺詣りを怠らないがダンサーが一人だつて神社參りしてゐるのを見うけたことはない▼ダンサー諸君如何に！

サロン 新京銀座 ロートル 電（3）二〇七二

貸家
場所 北安南胡同七〇七 康德會館裏交通極メテ便利
間取 三疊、六疊、四疊半、風呂、水便、煖房、瓦斯、米ビツ、下駄箱等諸設備完備
家賃四十七圓
御希望の方は 電話（2）一六六八番へ

女中さん一名入用
本人來談のこと貞淑な方を望む電話問合せ御斷り
中央ホテル

讓店
旅館 所在三笠町一丁目
料理店 所在城內西五馬路
目下盛業中北滿進出のため居拔のまゝ格安讓る
御希望の方は東二條通大和新館（電話（3）二六五七番）へ御照會願ます

各種高級毛皮類大量新着荷！
（本店二階陳列）
紳士婦人用
外國製一流品質の最新流行型
既製及註文洋服 其他身廻品
滿洲國內 最大最古の百貨店
秋林洋行
新京日本橋通一一七 電話三・五三〇二番

秋季祭典決算報告書

收入の部
金百圓也 領事館職員寄附金
金十圓也 赤十字社新京支部寄附金
金十圓也 領事館警察署寄附金
金十圓也 新京居留民會寄附金
金五圓也 朝鮮民會寄附金
金二百十九圓二十五錢 一般區民寄附金
金三十圓也 七馬路町內會補助金
計金三百八十四圓二十五錢也

支出之部
金四十四圓十五錢 御輿費
金百七十二圓九十錢 提灯費
金三十圓也 御神酒所費
金三十六圓四十錢 茶菓辦當費
金二十六圓五十錢 御神酒費
金七圓五十錢 看板其他費
金十二圓二十錢 人件費
金五十四圓六十錢 雜費
計金三百八十四圓二十五錢也

右の通り相違之無報告候也
昭和十一年九月
七馬路町內會

除名廣告
三[illegible]了一
右當町內會則第二十三條ニ依リ除名ス
昭和十一年九月
七馬路町內會

金融
小口 日掛 信用
秘密・迅速
東三條通り三十八番地（滿鐵病院東側）
星光社

一觸卽發の事態の推移は 先づラヂオに依つて！
電業の店
電（3）六五一一

天高味覺の秋
味覺の陶醉境
割烹 新京
富士町二丁目角 新京ホテル隣
電話（3）二六〇一 六二一六番

妖魔往來（發上映上演）

桃川燕二演　内山鉦太郎畫

六一

麗人は宵の口といふことがあるが、臺所の片付け物などをしたのち睡るといつた、倉吉は、すぐに、叮嚀に兩手を突いて、

「それでは、緩々お寢みなさいまし」

「萬事を頼む」

八郎に於ては思ひ廻つた念願も今夜こそ成就すると、最う何の事も考へません、是程の女を妻女にすれば男子の本分はそれで足りたな氣で有頂天、得の中へ先に這入ると、お志津は衣類を着換へて臺所に立つたのだらう、屏風を少し開いて外へ出て縁りました。

八郎は床の内で生唾をパクリツ、パクリツと飲んでお志津の來るのを待つて居た

「今夜夫婦の語らひが濟んだら明日は早速新婚旅行……蜜月の旅に上るかな」

それは御當今のことでございます、八郎待つて居たが四半刻も出て來ない。

「エ、少々物を承はりたう存じます」

流し許でお松が皿小鉢を洗ひ倉吉がそれを拭いて居た。

「何ですか、此屋は越して來たばかりの家ですが……」

「今晩お引越しでそれでは此方に違ひない、御免下さい」

と腰障子を開けたのは年頃五十四五歳の禿たチョン髷が背後に付いて居る商人體の人物、足支度をして居るのは旅から來た者らしい倉吉もお松も怪訝な顔をして默つて見て居る。

「宇都宮八郎樣は此方でございませう、手前は馬喰町三丁目の館屋から承はつてお尋ね申したのです、お志津樣が此方にお出でのお目に觸りたうございます」

と最う土間に踏込んで草鞋の紐を解きはじめた。

「ヘエ女の方はお出でなさいますが、お志津と何有るのか何と何有るのか、手前は昨今のことで分りません、少々お待ちなすつて今お聞合せをしますから」

倉吉が立たうとするからお松が

「矢鱈に彼方へ往つては拙いよ、マア何方からお出でなすつたのかご用のことを聞いたら如何……折角お寢みなさつたから……」

お松はお志津が便所へ這入つて何時までも出て來ぬことは一向に心付きません、倉吉もお志津の居ないことは知らない、

「それは然うだ、モシ貴方何の御用か知りませんが今晩は旦那樣にお嫁が來て御祝言のあつたばかりなのです、明日になさつては如何でせう、然う願いたいものでお聞し申すも變でございます」

「エッ祝言、それは飛んでも無い事だ、然う聞けば尚更直に逢はなくてはならない、手前はお志津樣の實家出原屋の番頭店の〆括りをして居る孫兵衛でございます、お前が取次がなければ構はない、譯が飛込んで直接にお掛合ひ申す、宇都宮八郎と云ふ方は途方途轍もない人だ、町家の娘を誘拐して來て祝言も聞いて呆れる、最う用捨は致らねえ」

孫兵衛急に怒ろしい權幕となつて四疊半の間に蹈込まうとする。

「其な亂暴をなさつては困ります、マア〳〵」と止めて居る内にお松は早く此事を屏風の内へ知らせ樣と考へたのか

「アレッ……待つて下さい、人の家へ踏込むなんて」

と大聲を上げた、廣くもございません新世帯、臺所からの聞き咨は八郎屏風の内で途切れ〳〵ながら聞取つて居りました。

「一大事出來、田原屋の者が嗅ぎ當てたか、斯は如何にせん」

と寢床から半身起したところへお松の大聲でございます、默つても居られません。

ハリ灸
ダイヤ街（永樂町一ノ四寶山洋行前）
新京鍼灸治療院
院主　松浦勢子
電話（3）六二七八番

民事、刑事、其の他一般法律事務
辯護士　別役増吉
新京東四條通二四
電話３　四〇五〇番

輕快な乘心地！
自轉車は工藤へ
新京總代理店
電(3)五九二八番

御徳用な　質流れ品
合の洋服類澤山あります
背廣、詰衿、コート類
上着
替ズボン
新京祝町三ノ三（開花前）
三浦屋質店内
電3、三七七五
新京唯一の古洋服店

割烹　天平天店
ダイヤ街（永樂町）
電話（3）六七七一番　三三九一番　サヘザンクイ
本店　大連浪速町
支店　鞍山北四條町
洋食　康德會館地階
和食　康德天平食堂
麵類　電話二一七四一番
入口玄關正面より　二一七六二番
夜間九時迄營業

パン
特製品カステーラ
學校官廳商店　御用達
カネタパン店
西四馬路（2）一八六六番

ネオンサイン　設計製作
塗裝裝飾
亀岡看板店
新京ダイヤ街老松町二
電話③二九四五番

首都著名齒科醫院案内

本院—蓬萊町一丁目　電話（3）二四五六
分院—新京百貨店ビル　電話（3）六三五三
松崎齒科医院

新京富士町三丁目（本田醫院跡）
東京齒科醫學士村上敏　電（3）五〇〇二番
村上齒科医院

新京日本橋通（秋林洋行前入）
齒科片山医院
電話（3）二〇三六番

新京祝町二丁目太子堂東角　電三一三八五八番
九州齒科醫學士　龜川一郎
齒科亀川医院

新京ダイヤ街（永樂一ノ九）
齒科醫學士　高石英彦　電話（3）二九五九番
高石齒科

新京日本橋通り七八（電影院前）
安利齒科口腔科医院
電話（3）五六三二番

新京ダイ街（入島郵便局前）
古知靜岳
古知齒科医院
電話（3）四六五四番

新京北安路六二二（建和街角）
萩原齒科医院
電話（2）二二三七番

新京蓬萊町一丁目十一
清水齒科医院
電話（3）二九三九番

新京興安大路二六（電話（2）一四四六）
白菊町警官派出所隣バス終點
松尾齒科医院

新京入島通り三八（舊加藤牧場前）
齒科菱刈医院
電話呼出（3）三七〇七番

新京興安大路六二六（郵便局筋向）
冨田齒科医院
電話（2）一五五〇番

レントゲン設備
新京中央通西公園前電話（3）五八〇三番
山崎齒科

顎外科、レントゲン設備
新京錦町二丁目七　電話（3）三二九六番
齒科早川医院

本欄廣告一手取扱滿洲弘報協會營業課

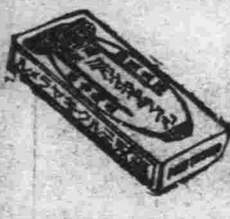
森永ミルクキャラメル

營業種目
新疊、表替、上敷、機械床
其他疊材料一式
新京曙町三丁目十八電話（3）二二九〇番
兒玉疊店
機械床製造　工場　新京尾ノ上町九八　電（3）三四九八番

經濟燃料
コークスと三德煉炭
大中小各種用器
新京住吉町四丁目
伊東號支店
電話３五四一四番

保險は信用厚く取扱懇切の
明治生命
御申込は　新京代理店
仁和洋行
電話（3）二五八二

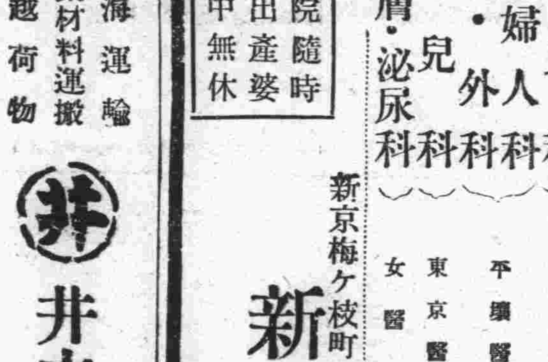
ハルビン　モデルンホテル
客室百（内五十室便所風呂付）宿泊料二圓以上
宴會一人前二圓五十錢以上
食事低廉
オーケストラ伴奏
代表電話二三一八
電略ハルビンモデルン
ホテルには劇場、アメリカンバー撞球場理髪部カフエーレストラン、あり
從業員は日本語が解ります

新發賣
手間の要らぬ（捲）
マツダ電氣時計
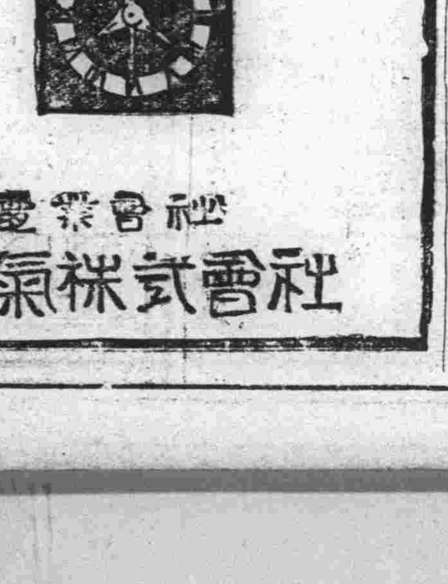
新機構
從來の形式を一變せる新製品十種の普及型な新たる機構により最も優美にして堅牢價格亦低廉なり。
滿洲電業會社特約店
製造元　東京電氣株式會社

海陸運送
倉庫保管
荷造引越
新京三笠町二丁目
西山運送店
電（3）三四四六、六二二四

御願ひ
從來往々現金引換の御注文に對して御送りしました石炭代金を即時御支拂ひなき向が御座いまして整理上大變困つて居ります右代金の引換は總て馬車夫の責任になつて居りますから今後は石炭と引換に御支拂ひ下さる樣御願ひ致します
昭和十一年四月七日
滿鐵石炭指定販賣店
松茂洋行　電話三・三一〇四二・三二〇六九
加藤洋行〃三・三二〇三二
裕新公司〃二・二三一三
泰山行〃三・二一五六
泰利號　電話三・三一〇六九
大昌煤局〃三・二五三九
仁和洋行〃二・二〇四九・二五八二
新泰洋行〃三・二二九七

農藝用藥品
揃へて居ます多少に不拘御用命願ひます
東亞號藥房
電話（3）六五二二　三三六四　六五〇七　二六二六

診療科目
產婦人科
內科
產婦人科
小兒科
內科・婦人外科
小兒科
皮膚・泌尿科
院長　醫學博士　饒村佑一
女醫學士　饒村貞枝
平壤醫學士　江部正保
東京醫學士　白川勇四
女醫學士　伊藤津
入院隨時　派出產婆　年中無休
新京梅ケ枝町三丁目
新都醫院
電話三一二六七四　三一六八〇四
目下慈光路增築中

陸海運輸
建築材料運搬
引越荷物
井本運送店支店
新京永樂町三丁目三一
電話長3三八四三番
本店　奉天宮島町
電話長二七八一番